

Tárgy: Jegyzőkönyv hatósági ellenőrzésről

ÖSSZEFOGLALÓ JEGYZŐKÖNYV

a **Világi Zsidó Iskola Alapítvány** (1121 Budapest, Budakeszi út 48.) fenntartót (a továbbiakban: Fenntartó) - a fenntartásában lévő köznevelési intézmény által ellátott feladatok alapján a 2022. január 1-től 2022. december 31-ig, gyermeklétszám és tanulólétszám tekintetében a 2022. szeptember 1-től 2022. december 31-ig terjedő időszakban - megillető költségvetési támogatás elszámolásának ellenőrzéséről.

Az ellenőrzés célja annak megállapítása volt, hogy a költségvetési támogatás:

- elszámolása megfelel-e a jogszabályi előírásoknak,
- jogszerű felhasználási követelményei biztosítottak-e.

Az ellenőrzést a Magyar Államkincstár Budapesti és Pest Vármegyei Igazgatóság (a továbbiakban: Igazgatóság) az államháztartásról szóló 2011. évi CXCV. törvény (a továbbiakban: Áht.) 54. § (1) bekezdés a) pontjában és a nemzeti köznevelésről szóló törvény végrehajtásáról szóló 229/2012. (VIII. 28.) Korm. rendelet (a továbbiakban: 229/2012. Korm. rendelet) 37/O. § (1) bekezdésében foglalt felhatalmazás alapján végezte el.

Az ellenőrzött intézmény:

Lauder Javne Zsidó Közösségi Óvoda, Általános Iskola, Gimnázium és Zenei Alapfokú Művészeti Iskola (székhely: 1121 Budapest, Budakeszi út 48., telephely: 1121 Budapest, Budakeszi út 46/B.) (a továbbiakban: Intézmény)

Az ellenőrzött támogatások:

Magyarország 2022. évi központi költségvetéséről szóló 2021. évi XC. törvény (a továbbiakban: 2022. évi Kvtv.) 8. melléklet I. pont:

1.1. átlagbér alapú támogatás

1.1.1. Óvodában foglalkoztatott pedagógusok átlagbéralapú támogatása

(a 2022. évi Kvtv. 2. melléklet I. pont 1.2.2. Az óvodában foglalkoztatott pedagógusok átlagbéralapú támogatása jogcím szerint)

1.1.2. Általános iskolában foglalkoztatott pedagógusok átlagbéralapú támogatása

1.1.3. Gimnáziumban, szakgimnáziumban, szakiskolában, készségfejlesztő iskolában foglalkoztatott pedagógusok átlagbéralapú támogatása

1.1.6. Alapfokú művészeti iskolában foglalkoztatott pedagógusok átlagbéralapú támogatása (főtárgy szerinti egyéni és csoportos foglalkozás)

1.2. kiegészítő támogatás a pedagógusok és a pedagógus szakképzettséggel rendelkező segítők minősítéséből adódó többletkiadásaihoz

1.2.1. Óvodában foglalkoztatott pedagógusok kiegészítő támogatása

(a 2022. évi Kvtv. 2. melléklet I. pont 1.2.3. Kiegészítő támogatás a pedagógusok és a pedagógus szakképzettséggel rendelkező segítők minősítéséből adódó többletkiadásokhoz jogcím szerint)

1.2.2. Pedagógus II. fokozatba sorolt középfokú vagy alapfokozatú végzettséggel rendelkező pedagógus kiegészítő támogatása

1.2.3. Pedagógus II. fokozatba sorolt mesterfokozatú végzettséggel rendelkező pedagógus kiegészítő támogatása

1.2.4. Mesterpedagógus, kutatótanár fokozatú középfokú vagy alapfokozatú végzettséggel rendelkező pedagógus kiegészítő támogatása

1.2.5. Mesterpedagógus, kutatótanár fokozatú mesterfokozatú végzettséggel rendelkező pedagógus kiegészítő támogatása

1.4. Pedagógus szakképzettséggel vagy szakképesítéssel nem rendelkező nevelő és oktató munkát közvetlenül segítőik átlagbérének támogatása

1.4.1. Óvodában foglalkoztatott pedagógusok nevelőmunkáját közvetlenül segítőik átlagbéralapú támogatása

(a 2022. évi Kvtv. 2. melléklet I. pont 1.2.5. Az óvodában foglalkoztatott pedagógusok nevelőmunkáját közvetlenül segítőik átlagbéralapú támogatása jogcím szerint)

1.4.2. Iskolában, kollégiumban, gyógypedagógiai, konduktív pedagógiai nevelési-oktatási, valamint pedagógiai szakszolgálati Intézményekben pedagógus szakképzettséggel vagy szakképesítéssel nem rendelkező nevelő és oktató munkát közvetlenül segítőik átlagbérének támogatása,

Az egyházi jogi személyek, a nemzetiségi önkormányzatok és a magán fenntartók által fenntartott köznevelési és szakképző Intézményekben foglalkoztatott, a nemzetiségi nevelési-oktatási feladatokat ellátó pedagógusok bérfejlesztéséhez nyújtott 2022. évi kiegészítő költségvetési támogatásról, valamint a bevett egyház és annak belső egyházi jogi személye által az állami iskolában szerzett hit-és erkölcsoktatáshoz kapcsolódóan a figyelembe vehető csoportlétszámok csökkentésével megvalósuló bérfejlesztésről szóló 10/2022. (I. 14.) Korm. rendeletben (a továbbiakban: 10/2022. Korm. rend.) meghatározott támogatások. 1. melléklet szerinti jogcímek:

8. melléklet:

1.1. átlagbér alapú támogatás

1.1.1. Óvodában foglalkoztatott pedagógusok átlagbéralapú támogatása

(a 2022. évi Kvtv. 2. melléklet I. pont 1.2.2. Az óvodában foglalkoztatott pedagógusok átlagbéralapú támogatása jogcím szerint)

1.1.2. Általános iskolában foglalkoztatott pedagógusok átlagbéralapú támogatása

1.1.3. Gimnáziumban, szakgimnáziumban, szakiskolában, készségfejlesztő iskolában foglalkoztatott pedagógusok átlagbéralapú támogatása

1.1.6. Alapfokú művészeti iskolában foglalkoztatott pedagógusok átlagbéralapú támogatása (főtárgy szerinti egyéni és csoportos foglalkozás)

1.2. kiegészítő támogatás a pedagógusok és a pedagógus szakképzettséggel rendelkező segítőik minősítéséből adódó többletkiadásaihoz

1.2.1. Óvodában foglalkoztatott pedagógusok kiegészítő támogatása

(a 2022. évi Kvtv. 2. melléklet I. pont 1.2.3. Kiegészítő támogatás a pedagógusok és a pedagógus szakképzettséggel rendelkező segítőik minősítéséből adódó többletkiadásokhoz jogcím szerint)

1.2.2. Pedagógus II. fokozatba sorolt középfokú vagy alapfokozatú végzettséggel rendelkező pedagógus kiegészítő támogatása

1.2.3. Pedagógus II. fokozatba sorolt mesterfokozatú végzettséggel rendelkező pedagógus kiegészítő támogatása

1.2.4. Mesterpedagógus, kutatótanár fokozatú középfokú vagy alapfokozatú végzettséggel rendelkező pedagógus kiegészítő támogatása

1.2.5. Mesterpedagógus, kutatótanár fokozatú mesterfokozatú végzettséggel rendelkező pedagógus kiegészítő támogatása

1.4. Pedagógus szakképzettséggel vagy szakképesítéssel nem rendelkező nevelő és oktató munkát közvetlenül segítőik átlagbérének támogatása

1.4.1. Óvodában foglalkoztatott pedagógusok nevelőmunkáját közvetlenül segítőik átlagbéralapú támogatása

(a 2022. évi Kvtv. 2. melléklet I. pont 1.2.5. Az óvodában foglalkoztatott pedagógusok nevelőmunkáját közvetlenül segítőik átlagbéralapú támogatása jogcím szerint)

1.4.2. Iskolában, kollégiumban, gyógypedagógiai, konduktív pedagógiai nevelési-oktatási, valamint pedagógiai szakszolgálati Intézményekben pedagógus szakképzettséggel vagy szakképesítéssel nem rendelkező nevelő és oktató munkát közvetlenül segítők átlagbérének támogatása

Ellenőrzött időszak: 2022. január 1 – 2022. december 31.

Az ellenőrzés időpontja: 2023. október 3-tól október 6-ig.

Az ellenőrzés befejezésének időpontja: 2023. október 6.

A helyszíni ellenőrzés során készült jegyzőkönyv száma: BPM-ÁHI/5661-5/2023.

Az általános közigazgatási rendtartásról szóló 2016. évi CL. törvény (továbbiakban: Ákr.) 5. §-a és 78.§ (2) bekezdése alapján az Ákr. 104. § (4) pontban foglaltakra tekintettel felhívom a figyelmet a BPM-ÁHI/5661-3/2023. számú végzés mellékleteként megküldött tájékoztatásban részletezett ügyféli jogokra és kötelezettségekre.

Ellenőrzést végezték:

Név	Beosztás	Megbízólevél száma
Soósné Benkó Zita	ellenőrzési referens	BPM-ÁHI/5661-2/2023.
Szabó Andrea	ellenőrzési referens	BPM-ÁHI/5661-2/2023.

Az ellenőrzés vezetője: Soósné Benkó Zita

Ellenőrzési program száma: BPM-ÁHI/5661-1/2023.

A helyszíni ellenőrzés során a Fenntartó részéről jelen volt: Horányi Gábor András fenntartói meghatalmazással

A helyszíni ellenőrzés során az Intézmény részéről jelen volt: Horányi Gábor András intézményvezető

Jogszabályi háttér:

- Áht.,
- A közalkalmazottak jogállásáról szóló 1992. évi XXXIII. törvény (a továbbiakban: Kjt.),
- A nemzeti köznevelésről szóló 2011. évi CXC. törvény (a továbbiakban: Köznev. tv.),
- 328/2011. (XII. 29.) Korm. rendelet a személyes gondoskodást nyújtó gyermekjóléti alapellátások és gyermekvédelmi szakellátások térítési díjáról és az igénylésükhöz felhasználható bizonyítékokról (a továbbiakban: 328/2011. Korm. rendelet),
- 229/2012. (VIII. 28.) Korm. rendelet a nemzeti köznevelésről szóló törvény végrehajtásáról (a továbbiakban: 229/2012. Korm. rendelet),
- 326/2013. (VIII. 30.) Korm. rendelet a pedagógusok előmeneteli rendszeréről és a közalkalmazottak jogállásáról szóló 1992. évi XXXIII. törvény köznevelési intézményekben történő végrehajtásáról (a továbbiakban: 326/2013. Korm. rendelet),
- 80/2020. Korm. rendelet, a 2021. február 8. napjával kihirdetett veszélyhelyzettel összefüggő rendkívüli intézkedések hatályának meghosszabbításáról (a továbbiakban: 20/2012. EMMI rendelet),
- 20/2012. (VIII. 31.) EMMI rendelet a nevelési-oktatási intézmények működéséről és a köznevelési intézmények névhasználatáról (a továbbiakban: 20/2012. EMMI rendelet),
- 10/2022. Korm. rend.
- 15/2013. (II.26.) EMMI rendelet a pedagógiai szakszolgálati intézmények működéséről (a továbbiakban: 15/2013. EMMI rendelet).

Általános dokumentumok

- Az Intézmény alapító okirata,
- Az Intézmény nyilvántartásba vételéről, és a működési engedélyéről szóló végleges határozata,
- A Fenntartó és az Intézmény bankszámlaszerződése,
- A Fenntartó és az Intézmény részéről jogosult aláírási címpéldánya,
- Az Oktatási Hivatal által kiadott dokumentum az Intézmény OM azonosítójáról,
- A Köznevelési Információs Rendszerből (a továbbiakban: KIR) lekérdezett adatok:
 - a gyermekek és tanulók jogviszonyára vonatkozóan 2022. október 1-jei időpontra,
 - a pedagógusokra, az óvodapedagógusokra és a pedagógusok nevelő-oktató munkáját közvetlenül segítőkre és vezetőre a 2022. január 1. és 2022. december 31. közötti időszakra,
 - a minősített pedagógusok tekintetében a 2022. január 1. és a 2022. december 31. közötti időszakra,
- A Fenntartó és az Intézmény pénzügyi-számviteli nyilvántartásai, működési és fenntartási célú számlák,
- Fenntartói és intézményi bankszámla kivonatok a költségvetési támogatás beérkezéséről, bankszámla kivonatok köztartozás megfizetéséről,
- Az Intézmény nevelési és pedagógiai programja a 2022/2023. tanévre vonatkozóan,
- A nem magyar állampolgárok esetén, a Magyarországon való tartózkodás jogcímét igazoló okiratok,
- Az Intézmény házirendje.

A jogcímekekhez kapcsolódó dokumentumok

Óvodai neveléssel kapcsolatos dokumentumok:

- Tanügyi nyilvántartások: felvételi előjegyzési napló, felvételi és mulasztási napló, óvodai csoportnapló, óvodai törzskönyv,
- A 229/2012. Korm. rendelet 37. § (5) bekezdése szerinti szülői nyilatkozat,
- A 2022/2023. nevelési évre vonatkozóan a 6. életévét 2022. augusztus 31-ig betöltött gyermek esetében a felmentést engedélyező szerv döntése és/vagy a szakértői bizottság által kiadott szakvélemény az óvodai nevelés meghosszabbításáról,

Általános iskola és Gimnáziumi oktatással kapcsolatos dokumentumok:

- Tanügyi nyomtatványok (beírási napló, osztálynapló, törzslap).

Sajátos nevelési igényű gyermekekre, tanulókra vonatkozó dokumentumok:

- A szakértői bizottság szakvéleménye,
- Lejárt érvényességű szakvélemény esetében a felülvizsgálatra vonatkozó kérelem,
- Egyéni fejlesztési terv,
- Egyéni fejlődési lap, illetve egyéb, a fejlesztés megvalósulását alátámasztó dokumentáció,
- A sajátos nevelési igényű gyermekek, tanulók neveléséhez szükséges speciális szakképzettséggel rendelkező szakemberek alkalmazási dokumentumai.

Alapfokú művészetoktatás vonatkozásában:

- Tanügyi nyomtatványok,
- A 229/2012. Korm. rendelet 37. § (4) bekezdése és a nevelési-oktató intézmények működéséről és a köznevelési intézmények névhasználatáról szóló 20/2012. (VIII. 31.) EMMI rendelet a 18. § (3) bekezdése szerinti nyilatkozat,
- Tanulócsoportok azonosítására alkalmas szakmai dokumentációk, tantárgyfelosztás,
- Szabályzat a térítési díj fizetés rendjéről,
- A térítési díj, tandíj mértékének megállapítására szolgáló folyó kiadások egy tanulóra jutó hányadának megállapítására vonatkozó számítások, azokat alátámasztó bizonylatok,
- Analitikus nyilvántartás a befizetett tandíjakról, térítési díjakról, a befizetést igazoló eredeti bizonylatok,

- Összesítő kimutatás a térítési díj és tandíj befizetéséről,

Pedagógusokra és a pedagógusok nevelő-oktató munkáját közvetlenül segítőkre vonatkozó dokumentumok:

- A pedagógusok, segítők alkalmazási okmányai, egyéb dokumentumai (munkaszerződés/megbízási szerződés, munkaköri leírások, végzettséget igazoló dokumentumok),
- Bérkifizetést igazoló dokumentumok, bérkartonok, járulékvallások,
- Az intézményvezető felsőfokú végzettségét, pedagógus szakképzettségét alátámasztó dokumentumok,
- Oktatási Hivatal tájékoztatása a pedagógus minősítésen részt vett pedagógusok átsorolásáról, minősítések dokumentumai,
- Az oktatásért felelős miniszter egyetértése az intézményvezető kinevezéséről.

MEGÁLLAPÍTÁSOK

Az Igazgatóság az ellenőrzés tervezett időpontjaként 2022. október 3-6. napját, míg helyszínéül az Intézmény székhelyét jelölte ki. Az ellenőrzés a tervezett időpontban és helyszínen zajlott.

Az Igazgatóság a BPM-ÁHI/5661-3/2023. számú értesítő levelet az ellenőrzést megelőzően a Fenntartó részére elektronikus úton továbbította 2023. szeptember 5. napján, amelyet a Fenntartó 2023. szeptember 13. napján átvett. Az Igazgatóság a helyszíni ellenőrzés elősegítése érdekében kérte a Fenntartótól a 2022. évi elszámolásban szereplő adatok részletezését tartalmazó tanúsítványok kitöltését és az ellenőrzés megkezdését megelőzően elektronikus úton történő megküldését.

A Fenntartó a tanúsítványokat kitöltötte, azokat visszaküldte, melyek a BPM-ÁHI/5561-4/2023. számon iktatásra kerültek. A kinyomtatott példányokat a Fenntartó képviselője a helyszínen aláírásával és bélyegzővel hitelesítette.

A helyszíni ellenőrzés során a BPM-ÁHI/5561-5/2023. számon Helyszíni jegyzőkönyv készült. A Helyszíni jegyzőkönyv mellékleteit képezik többek között az alábbi Tanúsítványok:

Helyszíni jegyzőkönyv:

1. számú melléklet: Tanúsítvány - Fenntartói és Intézményi bevételek és kiadások 2022. évi alakulásáról (a továbbiakban: 1. számú Tanúsítvány),
2. számú melléklet: Tanúsítvány - Kimutatás az állami támogatás beérkezéséről és az Intézmény számára történő átadásáról (a továbbiakban: 2. számú Tanúsítvány),
3. számú melléklet: Tanúsítvány - a 2022/2023. oktatási évben a 2022. évi költségvetési támogatás elszámolása során figyelembe vett gyermekek adatairól (a továbbiakban: 3. számú Tanúsítvány),
4. számú melléklet: Tanúsítvány - a 2022/2023. oktatási évben a 2022. évi költségvetési támogatás elszámolása során figyelembe vett tanulók (általános iskola) adatairól (a továbbiakban: 4. számú Tanúsítvány),
5. számú melléklet: Tanúsítvány - a 2022/2023. oktatási évben a 2022. évi költségvetési támogatás elszámolása során figyelembe vett tanulók (gimnázium) adatairól (a továbbiakban: 5. számú Tanúsítvány),
6. számú melléklet: Tanúsítvány - a 2022/2023. oktatási évben a 2022. évi költségvetési támogatás elszámolása során figyelembe vett tanulók (alapfokú művészetoktatás) adatairól (a továbbiakban: 6. számú Tanúsítvány),
7. számú melléklet: Tanúsítvány - a nevelő-oktató (pedagógus) munkakörben foglalkoztatottak adatairól, és a segítő munkakörben foglalkoztatottak (munkaszerződés alapján) adatairól (a továbbiakban: 7. számú Tanúsítvány),

8. számú melléklet: Tanúsítvány - kimutatás a kifizetett (bruttó) bérekről és járulékokról – pedagógus munkakörben foglalkoztatottak után, a ténylegesen foglalkoztatott nevelő, oktató munkát közvetlenül segítők esetében (a továbbiakban: 8. számú Tanúsítvány),
9. számú melléklet: Tanúsítvány – a sajátos nevelési igényű gyermekekről, tanulókról (a továbbiakban 9. számú Tanúsítvány)

ÁLTALÁNOS MEGÁLLAPÍTÁSOK

A helyszíni ellenőrzés során a 2021. május 27. napján kelt alapító okirat bemutatásra került, amely megegyezett az Oktatási Hivatal honlapján elérhető dokumentummal.

A helyszíni ellenőrzés során bemutatott működési engedély tartalmazza az igényjogosultságot megalapozó alapfeladatokat. A működési engedély összhangban van az alapító okirattal. Az Intézmény a megjelölt székhelyen/telephelyen működik.

A Budapest Főváros Kormányhivatala által 2021. június 11. napján kelt BP/1009/05004-5/2021. számú működési engedély főbb adatai:

Az intézmény típusa: többcélú közös igazgatású köznevelési intézmény (óvoda, általános iskola, gimnázium, alapfokú művészeti iskola)

Az intézmény alapfeladata: óvodai nevelés, általános iskolai nevelés-oktatás, gimnáziumi nevelés-oktatás, alapfokú művészetoktatás, a többi gyermekkel, tanulóval együtt nevelhető, oktatható sajátos nevelési igényű gyermekek óvodai nevelése, tanulók iskolai nevelése, oktatása.

Az intézménybe felvehető legmagasabb létszám: 1006 fő,

általános iskola: 516 fő, ebből SNI: 40 fő,

gimnázium: (9/NY és 9-12. évfolyam): 375 fő, ebből SNI 16 fő,

alapfokú művészetoktatás 200 fő,

óvoda: 115 fő, ebből SNI: 7 fő.

OM azonosító száma: 034 905

Gyermekétkeztetés ellátásának módja: külső szolgáltatóval kötött szerződés alapján

Az Intézmény gazdálkodásának módja: önállóan gazdálkodó.

A helyszíni ellenőrzés során bemutatásra került aláírási címpéldányok szerint a Fenntartó részéről dr. Kovács András Péter, az Intézmény részéről Horányi Gábor András intézményvezető önállóan jogosultak aláírásra.

2022. évben az Intézménynél a működést engedélyező szerv ellenőrzést nem végzett. Az Intézmény a vizsgált időszakban köznevelési szerződéssel nem rendelkezett.

AZ IGÉNYBEVETT TÁMOGATÁSOKRA VONATKOZÓ MEGÁLLAPÍTÁSOK

1. Általános jogosultsági szabályok

2022. évi Kvtv. 42.§ (1) bekezdése alapján:

„Az Országgyűlés a köznevelési és szakképzési feladat ellátására

a) átlagbéralapú támogatást állapít meg a nevelési-oktatási, szakképző, valamint pedagógiai szakszolgálati intézményt fenntartó nemzeti és önkormányzati, az egyházi és magán köznevelési és szakképző intézmény fenntartója részére az általuk fenntartott nevelési-oktatási és szakképző intézményben, továbbá pedagógiai szakszolgálati intézményben pedagógus, oktató és - a (3) bekezdés kivételével - a nevelő-oktató munkát közvetlenül segítő munkakörben foglalkoztatottak után a 8. melléklet 1.1. Átlagbéralapú támogatás jogcímen, az 1.2. Kiegészítő támogatás a pedagógusok (és pedagógus szakképzettséggel rendelkező segítők) minősítéséből adódó többletkiadásaihoz jogcímen, az 1.3. Kiegészítő támogatás a differenciált nemzeti és önkormányzati pótllékhoz jogcímen, az 1.4. Pedagógus szakképzettséggel vagy szakképesítéssel nem rendelkező nevelő és oktató munkát közvetlenül segítő átlagbéreinek támogatása jogcímen, az 1.4.3. Diabétesz ellátási pótllék jogcímen meghatározott jogosultak után, az őket ott megillető mértékek szerint”

2022. évi Kvtv. 8. melléklet II. 3.1. pontja:

„3. 1.1.1. Óvodában foglalkoztatott pedagógusok átlagbéralapú támogatása jogcím
3.1. Óvodában az átlagbéralapú támogatást a 2. melléklet 15. pontja szerint kell megállapítani.”

2022. évi Kvtv. 2. melléklet II. pont 15.1 és 15.2. pontja:

„15.1. A központi költségvetés a Kjt., az Nkt., valamint a pedagógusok előmeneteli rendszeréről és a közalkalmazottak jogállásáról szóló 1992. évi XXXIII. törvény köznevelési intézményekben történő végrehajtásáról szóló 326/2013. (VIII. 30.) Korm. rendelet (a továbbiakban: köznevelési Kjtvr.), továbbá egyéb, a kereseteket meghatározó jogszabályok alapján elismert átlagbéralapú támogatást biztosít az óvodát fenntartó önkormányzat részére az általa fenntartott óvodában foglalkoztatott pedagógusok béréhez és az ehhez kapcsolódó szociális hozzájárulási adóhoz.

15.2. A támogatás az önkormányzatot az általa fenntartott óvodákban foglalkoztatott, az Nkt. nevelés-szervezési paraméterei szerint számított pedagógus létszám után illeti meg. Egy intézménynek kell tekinteni az egy OM azonosítóval és alapító okirattal rendelkező óvodát, beleértve az óvoda valamennyi feladatellátási helyét (székhely, tagintézmény, telephely) akkor is, ha az alapító okiratban a tagintézményként vagy telephelyként nevesített feladatellátási hely a fenntartótól eltérő településen van.”

2022. évi Kvtv. 2. melléklet II. 13.3.1. pontja:

„13.3.1. Az 1.2. A települési önkormányzatok egyes köznevelési feladatainak támogatása jogcím szerinti támogatások kizárólag a támogatással érintett óvodaintézmények működési és felhalmozási kiadásaira, valamint az óvodai nevelésben részt vevő gyermekek étkeztetési kiadásaira használhatók fel.”

2022. évi Kvtv. 2. melléklet II. 47.4.1 pontja:

„47.4.1. A támogatás kizárólag az étkeztetés teljes önköltségére (annak megszervezésével összefüggő valamennyi költségre, ideértve a felhalmozási jellegű kiadásokat is) számolható el, azzal, hogy az 1.4.1.1. Intézményi gyermekétkeztetés - bértámogatás jogcím és az 1.4.1.2. Intézményi gyermekétkeztetés - üzemeltetési támogatás jogcím szerinti támogatások egymás között átcsoportosíthatók.”

2022. évi Kvtv. 8. melléklet II. 2.13.1. pontja:

„2.13.1. Az átlagbéralapú támogatás a személyi juttatások és az azokhoz kapcsolódó munkaadókat terhelő járulék és szociális hozzájárulási adó kifizetéséhez, a dologi kiadások, az ellátottak pénzbeli juttatásai és egyéb működési célú kiadások, valamint felújítási kiadások finanszírozására használható fel a felújítási hitel felvétele és törlesztése kivételével. Az átlagbéralapú támogatás azon megbízási jogviszonyban foglalkoztatott pedagógusként, oktatóként, foglalkoztatott, valamint nevelő és oktató munkát közvetlenül segítő alkalmazottak megbízási díjára használható fel - az Nkt. 22. § (2) bekezdésében, a szakképzésről szóló törvény végrehajtásáról szóló 12/2020. (II. 7.) Korm. rendelet 58. § (2) bekezdésében meghatározott alkalmazotti arány mértékéig -, akik megfelelnek a nemzeti köznevelésről szóló törvény végrehajtásáról szóló 229/2012. (VIII. 28.) Korm. rendelet 37/B. § (2) bekezdés a) pontjában leírt feltételeknek.”

Az Intézmény esetében a költségvetési támogatásokkal összefüggésben a 2022. évi Kvtv. 8. melléklet II.1.16. pontja tartalmaz kiegészítést.

„1.16. Óvoda esetén alkalmazni kell az 1.1.-1.4., 1.6.-1.7., 1.9., 1.13.-1.15., 2.5., 2.9.-2.13., 11.1., 11.4.-11.5., 12.2., 13.1., 13a., 14., 16., 17., 18. és 19. pontban foglaltakat.”

Általános jogosultsági feltételek

229/2012. Korm. rendelet 37/B.§ (1) szerint:

„ Az átlagbér alapú támogatás az után a nevelési-oktatási intézményben vagy pedagógiai szakszolgálati intézményben (a továbbiakban együtt: köznevelési intézmény), a gyermek- és tanulóétkeztetéshez nyújtott támogatás a nevelési-oktatási intézményben nevelt, oktatott olyan gyermek, tanuló után vehető igénybe,

- a) aki szerepel a felvételi és mulasztási vagy beírási naplóban,
- b) akiről kiállították a törzslapot, kollégiumban a törzskönyvet, illetve aki óvoda esetében szerepel a felvételi előjegyzési naplóban,
- c) akinek jelenlétéről, távolmaradásáról külön jogszabályban meghatározott nyilvántartást vezetnek,
- d) aki szakképzési feladatellátás esetén az adott tanévre vonatkozó szakképzési megállapodásban meghatározott keretlétszámban szerepel, és

e) aki rendelkezik oktatási azonosító számmal.

(2) Az átlagbér alapú támogatás, a gyermek- és tanulóétképzéshez nyújtott támogatás (a továbbiakban: támogatások) igénybevételének feltétele, hogy

a) a köznevelési intézmény

aa) rendelkezzen OM azonosítóval,

ab) működési engedélyében szerepeljen az igényjogosultságot megalapozó alapfeladat,

ac) ne lépje túl a működési engedélyében feladatellátási helyenként meghatározott maximális gyermek- és tanulólétszámot és

ad) alkalmazottja és óraadója szerepeljen a KIR személyi nyilvántartásában,

b) - nevelési-oktatási intézmény esetében - a nevelési-oktatási intézménnyel létesített óvodai, tanulói, kollégiumi tagsági jogviszony szerepeljen a KIR személyi nyilvántartásában,

c) - az intézmény rendelkezzen a 37. § (4) és (5) bekezdése szerinti szülői nyilatkozattal,

d) - pedagógiai szakszolgálati intézmény esetében - az átlagbér alapú támogatás feltétele, hogy a pedagógiai szakszolgálati intézményben ellátott gyermek, tanuló szerepeljen a pedagógiai szakszolgálati intézmények működéséről szóló 15/2013. (II. 26.) EMMI rendelet (a továbbiakban: EMMI rendelet) szerinti nyilvántartásban.

(3) Az (1) bekezdést és a (2) bekezdés a), b) és c) pontját a külföldi nevelési-oktatási intézményre és a nemzetközi nevelési-oktatási intézményre is alkalmazni kell.

(4) Átlagbér alapú támogatást igényelhet az egyházi és magán köznevelési intézmény fenntartója azon tanuló után, akivel az Nkt. 21. § (9) bekezdésében foglalt - kormányhivatal által történt - intézménykijelölés alapján létesített az adott tanév október 1-je után tanulói jogviszonyt (a továbbiakban: pótlólagos támogatás). A pótlólagos támogatás azok után a tanulók után igényelhető, akik a nyilvántartásból törölt köznevelési intézménnyel az adott tanév október 1-jén tanulói jogviszonyban álltak. A fenntartó a pótlólagos támogatásra vonatkozó igénylést az érintett tanulókkal történő tanulói jogviszony létesítését követő 15 napon belül nyújthatja be az intézmény székhelye szerint illetékes Igazgatósághoz. A fenntartó a pótlólagos támogatásra a tanulói jogviszony létesítését követő hónap első napjától az adott tanév augusztusáig jogosult. A pótlólagos támogatásra vonatkozó igénylés benyújtására, megállapítására, folyósítására, elszámolására és ellenőrzésére egyebekben e fejezet szabályait kell alkalmazni."

229/2012. Korm. rendelet 37. § (4) bekezdés szerint:

„Az egyházi köznevelési intézmény és a magán köznevelési intézmény, ha a tanuló alapfokú művészetoktatásban vesz részt, beiratkozáskor köteles beszerezni a tanuló, kiskorú tanuló esetén a szülő írásbeli nyilatkozatát azzal összefüggésben, hogy meg lehessen állapítani, hogy a tanuló az érintett képzést ingyenesen, térítési díj vagy tandíj megfizetése mellett jogosult igénybe venni.”

229/2012. Korm. rendelet 37.§ (5) bekezdés szerint:

„Az egyházi, a magán, illetve a nemzetiségi önkormányzati fenntartású óvodai feladatot ellátó köznevelési intézmény beiratkozáskor köteles beszerezni a szülő írásbeli nyilatkozatát arról, hogy a gyermek első alkalommal veszi igénybe az óvodai nevelést.”

2022. évi Kvtv. 8. melléklet II. 1. pontja szerint:

„Az egyházi jogi személyek, a nemzetiségi önkormányzatok és a magán köznevelési és szakképző intézmények fenntartói köznevelési és szakképzési feladatainak és a bevett egyházak és annak belső egyházi jogi személye hit- és erkölcstanoktatás után járó támogatásaira vonatkozó általános szabályok

1.1. Az e melléklet szerinti támogatásokat, a működési támogatás kivételével, 2021. december 31-éig, a folyósítás évében kell felhasználni. A fel nem használt - illetve 2022. január 31-éig pénzügyileg nem teljesült -, vagy nem jogszerű kifizetésre fordított összeget vissza kell fizetni.

1.2. A támogatások igénybevétele és elszámolása az október 1-jei köznevelési és szakképzési statisztikai adatokra és az azt megalapozó tanügyi okmányokra, vagy a támogatást megalapozó egyéb okmányokra, analitikus nyilvántartásokra épül. Az igénylésnél és annak elbírálása során figyelembe kell venni az Nkt., a szakképzésről szóló 2019. évi LXXX. törvény (a továbbiakban: Szkt.), valamint ezek végrehajtási rendeleteiben foglalt előírásokat. Nem korlátozzák az igénybevételt az Nkt.-nak a maximális csoport- vagy osztálylétszám betartására vonatkozó követelményei.

1.4. Nem igényelhető támogatás olyan gyermek, tanuló után, aki

a) tandíjfizetésre kötelezett,

b) szülői vagy saját kérésre a tankötelezettségét egyéni munkarendben teljesíti,

- c) a felnőttoktatásban más sajátos munkarend szerint tanul,
- d) felnőttképzésben vesz részt,
- e) a Korábbi Szakképzési tv. 29. §-a, illetve az Új Szakképzési tv. 3. §-a alapján a szakképzésben való ingyenes részvételre nem jogosult,
- f) vendégtanulói jogviszonyban áll, kivéve, ha a 2021. évi Kvtv. másképp nem rendelkezik,
- g) az óvodai, a tanulói jogviszonyát szünetelteti,
- h) externátusi ellátásban részesül az externátusi ellátásra tekintettel,
- i) nem magyar állampolgár és nem tartozik a Köznev. tv. 92. § (1)-(6) bekezdés hatálya alá.

Köznev. tv. 8. § (1) – (6) bekezdése szerint:

„(1) Az óvoda a gyermek hároméves korától a tankötelezettség kezdetéig nevelő intézmény, amely a gyermeket fokozatosan, de különösen az utolsó évében az iskolai nevelés-oktatásra készíti fel. Az óvoda felveheti azt a gyermeket is, aki a harmadik életévét a felvételétől számított fél éven belül betölti, feltéve, hogy minden, a településen, fővárosi kerületben, vagy ha a felvételi körzet több településen található, az érintett településeken lakóhellyel, ennek hiányában tartózkodási hellyel rendelkező hároméves és annál idősebb gyermek óvodai felvételi kérelme teljesíthető.

(2) A gyermek abban az évben, amelynek augusztus 31. napjáig a harmadik életévét betölti, a nevelési év kezdő napjától legalább napi négy órában óvodai foglalkozáson vesz részt. A szülő - tárgyév április 15. napjáig benyújtott - kérelme alapján a gyermek jogos érdekét szem előtt tartva, annak az évnek az augusztus 31. napjáig, amelyben a gyermek a negyedik életévét betölti, különös méltánylást érdemlő esetben, újabb kérelem alapján annak az évnek az augusztus 31. napjáig, amelyben a gyermek az ötödik életévét betölti a Kormány rendeletében kijelölt szerv (a továbbiakban: felmentést engedélyező szerv) felmentheti az óvodai foglalkozáson való részvétel alól, ha a gyermek családi körülményei, sajátos helyzete indokolja. Ha az eljárásban szakértőt kell meghallgatni, csak az óvodavezető vagy a védőnő, továbbá tartós gyógykezelés alatt álló gyermek esetében az Eütv. 89. §-a szerinti általános járóbeteg-szakellátásban, vagy az Eütv. 91. §-a szerinti általános fekvőbeteg-szakellátásban részt vevő szakorvos rendelhető ki. Tartós gyógykezelés alatt álló gyermek esetében a kérelem a tárgyév április 15. napja után is benyújtható. Az eljárás időtartama ötven nap.

(2a) A (2) bekezdésben foglalt döntés ellen közigazgatási pert a döntés közlésétől számított tizenöt napon belül lehet megindítani. A felmentést engedélyező szerv döntését a bíróság nem változtathatja meg.

(2b)* A bíróság legkésőbb a keresetlevélnek a bírósághoz való érkezését követő nyolc napon belül intézkedik a tárgyalási határnapnak a keresetlevél bírósághoz való érkezésétől számított harminc napon belüli időpontra történő kitézéséről, kivéve, ha egyik fél sem kérte tárgyalás tartását, és azt a bíróság sem tartja szükségesnek.

(2c) A (2a) bekezdés szerint indult perben egyesbíró jár el első fokon. Ha az ügy különös bonyolultsága indokolja, az egyesbíró a perben a tárgyalás megkezdése előtt elrendelheti, hogy az ügyben három hivatásos bíróból álló tanács járjon el. A tanács elé utalt ügyben utóbb egyesbíró nem járhat el.

(2d) A bíróság a keresetlevelet, a keresetlevél bírósághoz történő érkezésétől számított harminc napon belül bírálja el, a határozatát ugyanezen határidőn belül írásba foglalja és a felek részére kézbesíti.

(2e) A perben nem lehet alkalmazni a polgári perrendtartásról szóló 2016. évi CXXX. törvény 148. §-a szerinti ítélezési szünetre vonatkozó rendelkezéseket.

(3) Az óvodai nevelés 6. melléklet szerinti finanszírozott időkerete magában foglalja a gyermek napközbeni ellátásával összefüggő feladatokhoz, a teljes óvodai életet magában foglaló foglalkozásokra fordítható heti ötven óra időkeretet. A fenntartó az óvodában heti tizenegy órás időkeretben köteles megszervezni a beilleszkedési, tanulási, magatartási nehézséggel küzdő gyermekek fejlesztő pedagógiai ellátását, valamint a sajátos nevelési igényű gyermekek egészségügyi, pedagógiai célú habilitációs, rehabilitációs foglalkoztatását.

(4) A kötelező óvodai nevelés korai fejlesztésben és gondozásban is teljesíthető.

[...]

(6) Óvoda esetében a napi nyitvatartási idő legalább nyolc óra, amely időtartam a fenntartó engedélyével csökkenthető. Ha a fenntartó engedélye alapján az óvoda hat óránál rövidebb napi nyitvatartási idővel működik, a fenntartásához a központi költségvetésből támogatás nem igényelhető. Ha a napi nyitvatartási idő nem éri el a nyolc órát, a költségvetési támogatás nem teljes összegben illeti meg a fenntartót, a támogatás mértékét a központi költségvetésről szóló törvény állapítja meg.”

1.5. Ha a tanulónak térítési díjat kell fizetnie, az átlagbéalapú támogatás és a működési támogatás megállapításánál és az arról történő elszámolásnál a tanuló akkor vehető figyelembe, ha az iskola, a

kollégium előírta és beszedte azt, függetlenül attól, hogy az adott köznevelési, szakképző intézmény, valamint fenntartója az állami feladatellátásban részt vesz vagy sem. A térítési díj nem lehet kevesebb, mint a jogszabályban meghatározott alsó határ. Ha a tanuló a térítésdíj-fizetési kötelezettség mellett igénybe vehető oktatást jogszabály rendelkezése alapján ingyenesen veheti igénybe, ezt a tényt fel kell tüntetni a törzslapján, megjelölve a döntés alapjául szolgáló jogszabályt, továbbá nyilván kell tartania a nevelési-oktatási, illetve szakképző intézménynek az ehhez és egyéb kedvezmények igazolásához szükséges dokumentumokat. Ebben az esetben az átlagbáralapú támogatás megállapításakor a tanulót figyelembe lehet venni. Az igénylési létszámba nem számítható be az a gyermek, tanuló, akinek a nevelési-oktatási, szakképző intézmény a jogszabályban meghatározott térítési díj maximális mértékénél magasabb fizetési kötelezettséget ír elő.

1.6. Ha az óvoda a fenntartó engedélye alapján hat óránál rövidebb napi nyitvatartási idővel működik, a fenntartásához a központi költségvetésből támogatás nem igényelhető.

1.8. Ha az alapfokú művészeti iskola nem vesz részt a kötelező feladatellátásban, a tanuló a támogatás megállapításánál akkor vehető figyelembe, ha a szolgáltatás igénybevételét fizetési kötelezettséghez kötötték, azt beszedték, valamint a fizetés mértéke eléri legalább az állami alapfokú művészeti iskolára vonatkozó jogszabályban meghatározott térítési díj összegének alsó határát. Ezen szabályt a 2017/2018. tanévtől felmenő rendszerben kell alkalmazni. A Waldorf-iskolák 13. évfolyamos tanulói után nem igényelhető átlagbáralapú és működési támogatás.”

Köznev. tv. 53. § (1) – (2) bekezdése szerint:

„(1) Megszűnik az óvodai elhelyezés, ha

a) a gyermeket másik óvoda átvette, az átvétel napján,

b) a felmentést engedélyező szerv a szülő kérelmére engedélyt adott a gyermek óvodából történő kimaradására,

c) a gyermeket felvették az iskolába, a nevelési év utolsó napján,

d) az óvodába járási kötelezettségét külföldön teljesítő gyermek eléri a tanköteles kort.”

„(2) Megszűnik a tanulói jogviszony

a) ha a tanulót másik iskola átvette, az átvétel napján,

b) az általános iskola utolsó évfolyamának elvégzéséről szóló bizonyítvány kiállításának napján, ...

g) az alapfokú művészeti iskolában

ga) ha kiskorú tanuló esetén a szülő vagy a nagykorú tanuló írásban bejelenti, hogy nem folytatja tanulmányait az iskolában, a bejelentésben megjelölt napon, továbbá

gb) ha a tanuló nem tesz művészeti alapvizsgát, az utolsó alapfokú évfolyam utolsó napján, valamint

gc) az utolsó továbbképző évfolyam záróvizsga letételének napján, illetve ha a tanuló nem tesz záróvizsgát, akkor az utolsó évfolyam elvégzését tanúsító bizonyítvány kiállításának napján,

[...]”

Köznev. tv. 53. § (3) bekezdése szerint:

„A (2) bekezdés i) pontjában foglalt rendelkezés nem alkalmazható, ha a tanuló hátrányos helyzetű.”

Köznev. tv. 53. § (4) bekezdése szerint:

„Megszűnik a tanuló tanulói jogviszonya - a tanköteles tanuló kivételével - ha az iskola kötelező foglalkozásairól a 20/2012. (VIII. 31.) EMMI rendelet 50. § (4) bekezdésében meghatározott időnél igazolatlanul többet mulasztott.”

Köznev. tv. 53. § (5) bekezdése szerint:

„Megszűnik a tanulói jogviszony a kizárás az iskolából fegyelmi határozat véglegessé válásának napján.”

Köznev. tv. 53. § (7) bekezdése szerint:

„Ha a többcélú köznevelési intézmény több iskolatípus feladatait is ellátja, a tankötelezettség ideje alatt a tanulói jogviszony nem szüntethető meg, amíg a tanulmányok folytatására bármelyik iskolai feladatot ellátó intézményegységben lehetőség van.”

Köznev. tv. 53. § (10) – (11) bekezdése szerint:

„(10) Megszűnik az óvodai elhelyezés, a tanulói jogviszony, a kollégiumi tagsági viszony, ha a nevelési-oktatási intézmény jogutód nélkül megszűnik.

(11) A bejelentés tudomásulvételének napján megszűnik annak a nem magyar állampolgárságú gyermeknek, tanulónak a magyarországi nevelési-oktatási intézménnyel létesített óvodai, tanulói, kollégiumi tagsági jogviszonya, aki külföldre vagy saját országába távozik.”

Köznev. tv. 31. § (1) bekezdése szerint:

„Az egyházi köznevelési intézmények és a magán köznevelési intézmények az e törvényben foglalt, az általánostól eltérő szabályok szerint működhetnek és szervezhetik tevékenységüket.

Köznev. tv. 31. § (2) bekezdés c) pontja szerint:

„Ha a nevelési-oktatási intézményt a Köznev. tv. 2. § (3) bekezdés b) pontjában meghatározott személy tartja fenn az óvodai, iskolai, kollégiumi felvétel, továbbá az óvodai elhelyezés, a tanulói jogviszony, a kollégiumi tagsági viszony fenntartása – írásbeli megállapodásban – fizetési kötelezettséghez köthető, az óvodai elhelyezés, a tanulói jogviszony és a kollégiumi tagsági viszony megszüntetésével kapcsolatosan – írásbeli megállapodásban – a Köznev. tv. 53. § (1)–(10) bekezdésében foglaltaktól el lehet térni.”

Köznev. tv. 31. § (4) bekezdése szerint:

„A köznevelési szerződés keretei között a nevelés és oktatás a gyermekek, tanulók számára térítésmentessé válik, továbbá a gyermekek, tanulók felvételére alkalmazni kell azokat a szabályokat, amelyek az állami, települési önkormányzati nevelési-oktatási intézményekre vonatkoznak, és nem lehet alkalmazni a (2) bekezdés c) pontjában foglaltakat.”

A 229/2012. Korm. rendelet 37/B. § (1) bekezdése szerint:

„Az átlagbér alapú támogatás az után a nevelési-oktatási intézményben vagy pedagógiai szakszolgálati intézményben (a továbbiakban együtt: köznevelési intézmény), a gyermek- és tanulóékeztetéshez nyújtott támogatás és a tankönyvtámogatás a nevelési-oktatási intézményben nevelt, oktatott olyan gyermek, tanuló után vehető igénybe,

a) aki szerepel a felvételi és mulasztási vagy beírási naplóban,

b) akiről kiállították a törzslapot, kollégiumban a törzskönyvet, illetve aki óvoda esetében szerepel a felvételi előjegyzési naplóban,

c) akinek jelenlétéről, távolmaradásáról külön jogszabályban meghatározott nyilvántartást vezetnek és

d) aki rendelkezik oktatási azonosító számmal.”

20/2012. EMMI rendelet 50. § (4) bekezdése szerint:

„A tanköteles tanuló kivételével megszűnik a tanulói jogviszonya annak, aki egy tanítási éven belül igazolatlanul harminc tanítási óránál - alapfokú művészeti iskolában tíz tanítási óránál - többet mulaszt, feltéve, hogy az iskola a tanulót, kiskorú tanuló esetén a szülőt legalább két alkalommal írásban figyelmeztette az igazolatlan mulasztás következményeire. A tanulói jogviszony megszűnéséről az iskola írásban értesíti a tanulót, önálló jövedelemmel nem rendelkező és a szülővel közös háztartásban élő nagykorú tanuló esetén a szülőt is, kiskorú tanuló esetén a szülőt.” „Ha a gyermek, a tanuló távolmaradását nem igazolják, a mulasztás igazolatlan. Az iskola köteles a szülőt és a tanuló kollégiumi elhelyezése esetén - amennyiben a kollégium nem az iskolával közös igazgatású intézmény - a kollégiumot is értesíteni a tanköteles tanuló első alkalommal történő igazolatlan mulasztásakor, továbbá abban az esetben is, ha a nem tanköteles kiskorú tanuló igazolatlan mulasztása a tíz órát eléri. Az értesítésben fel kell hívni a szülő figyelmét az igazolatlan mulasztás következményeire. Ha az iskola értesítése eredménytelen maradt, és a tanuló ismételen igazolatlanul mulaszt, az iskola a gyermekjóléti szolgálat közreműködését igénybe véve megkeresi a tanuló szülőjét.”

Sajátos nevelési igényű tanulók létszámának megállapítása

2022. évi Kvtv. 8. melléklet II. 1.3 pontja szerint:

„1.3. A támogatás igénylésénél a gyermek, a tanuló, illetve a képzésben részt vevő személy akkor vehető figyelembe sajátos nevelési igényű gyermekként, tanulóként, vagy képzésben részt vevő személyként, ha a köznevelési vagy a szakképző intézmény jogerős működési engedélye meghatározza az Nkt. 4. § 25. pontja, illetve a Szkt. 7. § 5. pontja szerinti fogyatékoság típusát is, és a szakértői vélemény szerint kerül sor a gyermek, a tanuló, a képzésben részt vevő személy nevelésére, oktatására. Továbbá október 1-jén jogviszonyban álló gyermek, tanuló, képzésben részt vevő személy közül figyelembe vehető az a sajátos nevelési igényű gyermek, tanuló, képzésben részt vevő személy is, akiről a tárgyév megelőző évben október

1-je és december 31-e között került kiállításra a szakvélemény, és az e pontban foglalt további feltételek megvalósulnak.”

Köznev. tv. 4. § (4) bekezdés 25. pontja szerint:

„25. sajátos nevelési igényű gyermek, tanuló: az a különleges bánásmódot igénylő gyermek, tanuló, aki a szakértői bizottság szakértői véleménye alapján mozgásszervi, érzékszervi (látási, hallási), értelmi vagy beszéd fogyatékos, több fogyatékoság együttes előfordulása esetén halmozottan fogyatékos, autizmus spektrum zavarral vagy egyéb pszichés fejlődési zavarral (súlyos tanulási, figyelem- vagy magatartásszabályozási zavarral) küzd,”

Köznev. tv. 47. § (4) bekezdése szerint:

„(4) A sajátos nevelési igényű gyermek, tanuló neveléséhez és oktatásához a következő feltételek szükségesek:

- a) a gyermek, tanuló külön neveléséhez és oktatásához, a fejlesztő nevelés-oktatáshoz, a sajátos nevelési igény típusának és súlyosságának megfelelő gyógypedagógus, konduktor foglalkoztatása, a neveléshez és oktatáshoz szükséges speciális tanterv, tankönyv és egyéb segédlet,*
- b) egyéni előrehaladású neveléshez és oktatáshoz, integrált óvodai neveléshez, iskolai nevelés-oktatáshoz, az illetékes szakértői bizottság által meghatározottak szerinti foglalkozáshoz a sajátos nevelési igény típusának és súlyosságának megfelelő gyógypedagógus, konduktor foglalkoztatása, a foglalkozásokhoz speciális tanterv, tankönyv, valamint speciális gyógyászati és technikai eszközök,*
- c) a fejlesztési területek szakértői bizottság által történő meghatározása.”*

Köznev. tv. 47. § (7) bekezdése szerint:

„(7) Az enyhe értelmi fogyatékos, beszéd fogyatékos vagy pszichés fejlődési zavarral küzdő sajátos nevelési igényű tanulót két gyermekként, a mozgásszervi, érzékszervi (látási, hallási), középsúlyos értelmi fogyatékos, autizmus spektrum zavarral küzdő vagy halmozottan fogyatékos gyermeket, tanulót három gyermekként kell figyelembe venni az óvodai csoport, iskolai osztály, kollégiumi csoport létszámának számításánál, ha nevelés-oktatásuk a többi gyermekkel, tanulóval együtt történik.”

15/2013. EMMI rendelet 17. § (1) bekezdése szerint:

„17. § (1) A szakértői bizottság a szakértői véleményében tesz javaslatot a különleges bánásmódot igénylő gyermek, tanuló ellátására, az ellátás módjára, formájára és helyére, az ellátáshoz kapcsolódó pedagógiai szakszolgálatok típusaira, a szükséges szakemberre és annak feladataira. A szakértői véleménynek tartalmaznia kell

- a) a gyermek, tanuló és a szülő nevét, a gyermek, tanuló születési idejét, lakóhelyét és tartózkodási helyét,*
- b) a szakértői vizsgálat rövid leírását,*
- ba) a beilleszkedési, a tanulási vagy a magatartási nehézségre, vagy annak kizárására vonatkozó megállapítást, az azt alátámasztó tényeket,*
- bb) a sajátos nevelési igényre, vagy annak kizárására vonatkozó megállapítást, az azt alátámasztó tényeket,*
- c) a korai fejlesztés és gondozás szükségességét, az ennek keretében nyújtott szolgáltatásokat, a fejlesztéssel kapcsolatos szakmai feladatokat, valamint annak megjelölését, hogy a feladatokat milyen ellátás keretében mely intézmény biztosítja,*
- d) annak megállapítását, hogy a sajátos nevelési igényű gyermek, tanuló az e célra létrehozott, a fogyatékoság típusának megfelelő nevelési-oktatási, illetve szakképző intézményben, osztályban, csoportban, tagozaton vagy a többi gyermekkel, tanulóval közösen is részt vehet az óvodai nevelésben, iskolai nevelésben-oktatásban, kollégiumi nevelésben,*
- e) annak megállapítását, hogy a sajátos nevelési igényű, a beilleszkedési, tanulási, magatartási nehézséggel küzdő tanuló a tankötelezettségét kizárólagosan iskolába járással, illetve kizárólagosan egyéni munkarend, egyéni tanulmányi rend keretében teljesítheti,*
- f) ha a tanuló a tankötelezettségét kizárólagosan egyéni munkarend, egyéni tanulmányi rend keretében teljesítheti, a heti foglalkoztatás idejét és a felkészüléshez szükséges szakembereket,*
- g) annak megállapítását, hogy a tanuló a tankötelezettségét fejlesztő nevelés-oktatás, illetőleg a fejlesztő nevelés-oktatást nyújtó iskola által szervezett egyéni fejlesztés keretében teljesíti,*
- h) a gyermek, tanuló sajátos nevelési igényének megfelelő*
- ha) óvodára, csoportra (a továbbiakban együtt: kijelölt óvoda),*
- hb) általános iskolára, középfokú iskolára, szakképző intézményre, fejlesztő nevelés-oktatást végző iskolára, csoportra, osztályra, tagozatra (a továbbiakban együtt: kijelölt iskola),*
- hc) kollégiumra [a h) pont alattiak a továbbiakban együtt: kijelölt intézmény]*

vonatkozó javaslatot és a kijelölt intézmény megjelölését, *

i) a hivatalból történő felülvizsgálat időpontját,

j) a gyermek, tanuló nevelésével, oktatásával kapcsolatos sajátos követelményeket, fejlesztési feladatokat, a fejlesztési feladatok ellátásának javasolt időkeretét, javaslatot az egyes tantárgyakból, tantárgyrészekből az értékelés és minősítés alóli mentesítésre,

k) a szükséges szakemberre vonatkozó javaslatot,

l) az adott tanév szeptember 1. és január 18. napja közt elvégzett vizsgálatoknál az ötödik életévüket betöltött, de hat évesnél fiatalabb sajátos nevelési igényű vagy beilleszkedési, tanulási, magatartási nehézséggel küzdő gyermekek esetében javaslatot a tankötelezettség teljesítésének következő tanévtől történő megkezdésére vagy további egy év óvodai nevelésre,

m) a szülő tájékoztatását a 18. §-ban foglalt jogairól és kötelezettségeiről.”

Az Intézményben a vizsgált időszakban 6 fő sajátos nevelési igényű (a továbbiakban: SNI) gyermeket és tanulót oktattak. Az ellenőrzés során az SNI tanulók esetében bemutatásra került az illetékes szakértői bizottság szakvéleménye, valamint az Oktatási Hivatal (továbbiakban: OH) határozata. A szakvélemények és határozatok vizsgálata alapján megállapítást nyert, hogy az tartalmazza a fogyatékos típusát, illetve kijelölték ellátásra az Intézményt a 15/2013. EMMI rendelet 17. § (1) bekezdésében foglaltaknak megfelelően.

Az Intézményben az SNI tanulók esetében elkészítették az egyéni fejlesztési tervet, valamint vezették az egészségügyi és pedagógiai célú rehabilitáció, rehabilitáció egyéni fejlődési lapot. Az illetékes szakértői bizottság szakvéleménye, valamint az OH határozata a vizsgált időszakban érvényes volt.

Az Intézményben az SNI tanulók ellátását a vizsgált időszak vonatkozásában saját alkalmazott gyógypedagógussal látták el.

A 2020. évi Kvtv. 7. melléklet I.5.d) pontja szerint:

„d) Az alapfokú művészetoktatás kivételével nappali oktatás szerint oktatott enyhe értelmi fogyatékos, beszéd-fogyatékos vagy pszichés fejlődési zavarral küzdő sajátos nevelési igényű tanulót két főként, a mozgásszervi, érzékszervi, középsúlyos értelmi fogyatékos, autizmus spektrumzavarral küzdő vagy halmozottan fogyatékos tanulót három főként kell számításba venni, ha a nevelésük, oktatásuk a többi tanulóval együtt történik. Ha az óvodában, a nappali rendszerű iskolai oktatásban a sajátos nevelési igényű gyermek, tanuló számára az egészségügyi, pedagógiai célú rehabilitációs, rehabilitációs foglalkoztatást nem saját alkalmazottjával (vagy óraadó pedagógussal), hanem utazó gyógypedagógusi, utazó konduktori hálózat igénybevételel látatja el az intézmény, az integráltan oktatott sajátos nevelési igényű gyermek, tanuló csak egy főként vehető figyelembe.”

Alapfokú művészetoktatásra vonatkozó megállapítások

A 2022/2023. tanévben az Intézményben főtárgy szerinti egyéni foglalkozás keretében zeneművészeti ágon – zongora, gitár, furulya, fuvola, harmonika, hegedű, klarinét, nagybőgő, szaxofon, ütő tanszakon –, előképző, alap és továbbképző évfolyamon folyt az oktatás. A főtárgy szerint csoportos foglalkozás keretében zeneművészeti ágon – szolfézs tanszakon – előképző, alap évfolyamon folyt az oktatás.

A Fenntartó betartotta a 20/2012. EMMI rendelet 18. § (2) bekezdésében foglaltakat, miszerint a tanítási év átlagában, tanítási hetenként a tanuló részére legalább négy foglalkozást biztosítottak, melyek együttes időtartama zeneművészeti ágon egyéni foglalkozás esetén legalább százötven perc (2 óra – 2*45 perc – szolfézs + 2 óra – 2*30 perc – egyéni hangszer foglalkozás). Továbbá a zeneművészeti ágon előképző évfolyamokban egyéni foglalkozás esetében heti két foglalkozást, kilencven perc – 2*45 perc – időtartamban biztosítottak.

„18. § (1) Alapfokú művészeti iskolában a nemzeti köznevelésről szóló törvény végrehajtásáról szóló 229/2012. (VIII. 28.) Korm. rendelet alapján a tanuló térítési díj ellenében - vagy az Nkt. alapján az alapfokú művészetoktatásban ingyenesen résztvevők esetében ingyenesen - igénybe vett heti tanórai foglalkozásainak összes időtartama nem haladhatja meg a háromszáz percet.

(2) Alapfokú művészeti iskolában a tanítási év átlagában, tanítási hetenként a tanuló részére kötelezően biztosított négy - előképzőben csoportos főtárgy esetén kettő - foglalkozás együttes időtartama

- a) alapfokú és továbbképző évfolyamokon zeneművészeti ágban csak egyéni foglalkozás vagy egyéni és csoportos foglalkozás esetén legalább százötven perc, ide értve a zeneművészeti ág egyéni foglalkozású előképző évfolyamait is,
- b) alapfokú és továbbképző évfolyamokon kizárólag csoportos foglalkozás esetén - minden művészeti ágban - legalább száznyolcvan perc,
- c) előképző évfolyamokban zeneművészeti ág csoportos főtárgy, valamint a többi művészeti ág képzéseiben legalább kilencven perc.”

A helyszíni ellenőrzés során megállapításra került, hogy az Intézményben betartották a 2021. évi Kvtv. 8. melléklet II. 2.1.1. pont 2.6.c) alpontjában foglaltakat, mely szerint az alapfokú művészetoktatásban a tanulólétszám meghatározásánál, azt a tanulót vették egy főként figyelembe, akinek számára legalább heti négy tanóra került megszervezésre, azon tanuló, aki számára két tanóra került megszervezésre kettővel elosztva került figyelembevételre.

„c) Az alapfokú művészetoktatásban azt a tanulót lehet egy főként figyelembe venni, akinek a számára egy tanszak vonatkozásában legalább heti négy tanóra kerül megszervezésre. Azokat a tanulókat, akik számára heti kettő vagy három tanóra kerül megszervezésre, kettővel elosztva lehet figyelembe venni, más esetben a tanuló nem vehető figyelembe.”

A Köznev. tv. 16. § (3) bekezdése állapítja meg az alapfokú művészeti iskolákban alkalmazandó térítési díjra vonatkozó szabályokat:

„16. § (3) Az állami fenntartású és az állami feladatellátásban részt vevő alapfokú művészeti iskolában heti hat tanórai foglalkozás biztosított térítési díj ellenében a főtárgy gyakorlatának és elméletének elsajátításához, valamint tanévenkénti egy meghallgatás és egy művészi előadás, továbbá e szolgáltatások körében az iskola létesítményeinek, felszereléseinek használata. Minden esetben ingyenes a hátrányos helyzetű tanuló részére az első alapfokú művészetoktatásban való részvétel.

A fent hivatkozott jogszabállyal összhangban, azoknak a fenntartóknak, akik állami feladatellátásban vesznek részt, a 229/2012. Korm. rendelet 34. §-a határozza meg, azon köznevelési szolgáltatások körét, amelyek után térítési díjat kell megállapítani.

„34. § (1) Az állami szerv, a tankerületi központ, az állami felsőoktatás intézmény, az önkormányzat, az önkormányzati társulás által fenntartott köznevelési intézményekben térítési díj ellenében igénybe vehető szolgáltatások:

- a) a 33. §-ban meg nem határozott egyéb foglalkozások,
- b) alapfokú művészetoktatásban a heti hat tanórai foglalkozás a főtárgy gyakorlatának és elméletének elsajátításához, valamint tanévenkénti egy meghallgatás és egy művészi előadás, valamint e szolgáltatások körében az iskola létesítményeinek, felszereléseinek használata, továbbá az állami vizsga és a tanulmányok alatti vizsga, [...]”

Tekintettel arra, hogy a 229/2012. Korm. rendelet 33. §-a nem tartalmazza a térítésmentesen biztosított köznevelési közfeladatok között az alapfokú művészetoktatást, így a nyújtott szolgáltatásért térítési díjat kell megállapítani. A 229/2012. Korm. rendelet 35. § (1) bekezdése rendelkezik arról, hogy miként kell meghatározni a térítési díjat:

„35. § (1) Az állami szerv, az állami felsőoktatási intézmény, az önkormányzat és az önkormányzati társulás által fenntartott köznevelési intézményekben a térítési díj összege tanévenként, a tanévkezdéskor a szakmai feladatra számított folyó kiadások egy tanulóra jutó hányadának

- a) tizenöt-húsz százaléka a 34. § (1) bekezdés a) pontjában meghatározott esetben,
- b) öt-húsz százaléka a 34. § (1) bekezdés b) és c) pontjában meghatározott esetben tizennyolc éven aluli tanulóknál,
- c) tizenöt-negyven százaléka a 34. § (1) bekezdés b) pontjában meghatározott esetben tizennyolc éven felüli, de huszonkettő éven aluli tanulóknál,
- d) húsz-negyven százaléka a 34. § (1) bekezdés c) pontjában meghatározott esetben.”

A 229/2012. Korm. rendelet 36. § (4) bekezdése értelmében a Fenntartó határozhatja meg azokat a szabályokat, amelyek alapján a nevelési-oktatási Intézmény vezetője dönt az e rendeletben meghatározottakon kívüli további térítésmentes ellátásról, a térítési díj és a tandíj összegéről, a tanulmányi eredmények alapján járó és a szociális helyzet alapján adható kedvezményekről és a befizetés módjáról.

„36. § (...) (4) A fenntartó határozhatja meg azokat a szabályokat, amelyek alapján a nevelési-oktatási intézmény vezetője dönt az e rendeletben meghatározottakon kívüli további térítésmentes ellátásról, a térítési díj és a tandíj összegéről, a tanulmányi eredmények alapján járó és a szociális helyzet alapján adható kedvezményekről és a befizetés módjáról.”

A helyszíni ellenőrzés során rendelkezésre álltak a 229/2012. Korm. rendelet 37. § (4) bekezdése és a 20/2012. EMMI rendelet 18. § (3) bekezdése szerinti szülői nyilatkozatok arra vonatkozóan, hogy az alapfokú művészeti oktatásba részt vevő tanulók a képzést ingyenesen, térítési díj vagy tandíj fizetése mellett jogosultak igénybe venni.

229/2012. Korm. rendelet:

„37. § (4) Az egyházi köznevelési intézmény és a magán köznevelési intézmény, ha a tanuló alapfokú művészetoktatásban vesz részt, beiratkozáskor köteles beszerezni a tanuló, kiskorú tanuló esetén a szülő írásbeli nyilatkozatát azzal összefüggésben, hogy meg lehessen állapítani, hogy a tanuló az érintett képzést ingyenesen, térítési díj vagy tandíj megfizetése mellett jogosult igénybe venni.

20/2012. EMMI rendelet:

„18. § (3) Ha a tanuló több alapfokú művészeti iskolával létesít tanulói jogviszonyt, a tanulónak, kiskorú tanuló esetén a szülőnek írásban nyilatkoznia kell arról, hogy melyik iskolában vesz részt térítésdíj-fizetési kötelezettség mellett a képzésben. Az intézmény vezetője köteles a szülőtől a 107. § f) pontjában előírt nyilatkozatot beszerezni.”

A Fenntartó meghatározta a térítési díj megállapításának szabályait és befizetésének módját, valamint a Köznev. tv. 16. § (3) bekezdésében foglaltak szerint a szociális alapon adható kedvezmények feltételeit. A Fenntartó a 229/2012. Korm. rendelet 35. § (1) bekezdésében foglaltak szerint a tanév kezdetekor megállapította a számított folyó kiadások egy tanulóra jutó hányadát, valamint a térítési díjakat. Az Intézmény naprakész nyilvántartással rendelkezett a térítési díj befizetéséről, mely a helyszíni ellenőrzés során bemutatásra került. A tanulót azon a jogcímen vették figyelembe, amelyik tanszakra a térítési díjfizetési kötelezettséget választotta. Az Intézményben a vizsgált időszak vonatkozásában tandíjat fizető tanuló nem volt.

A helyszíni ellenőrzés során megállapításra került, hogy az elszámolásnál a Fenntartó tévesen sorolta be a főtárgy szerint csoportos foglalkozás keretében zeneművészeti ágon – szolfézs tanszakon – résztvevő tanulókat, melynek részletezésére az adott jogcímenél kerül sor.

Nem magyar állampolgárságú gyermekek és tanulók igényjogosultságának megállapítása

Az Intézményben a vizsgált időszakban 13 fő (4 fő óvodás, 9 fő tanuló) kivételével mindegyik magyar állampolgársággal rendelkezett. A 13 fő gyermek és tanuló esetében rendelkeztek a Köznev. tv. 92. § (1) bekezdés a) pontja alapján, a Magyarország területén való tartózkodásra jogosító engedéllyel.

Köznev. tv. 92. §-a alapján:

„92. § (1) A nem magyar állampolgár kiskorú akkor válik óvodai ellátásra jogosulttá, továbbá akkor tanköteles Magyarországon, ha

a) menekült, oltalmazott, menedékes, valamint a menedékjogról szóló 2007. évi LXXX. törvény 25/B. § (1) bekezdés b) pontja alapján befogadott jogállású,

b) a szabad mozgás és tartózkodás jogával rendelkező személyek beutazásáról és tartózkodásáról szóló törvény szerint a szabad mozgás és tartózkodás jogát Magyarországon gyakorolja,

c) a harmadik országbeli állampolgárok beutazásáról és tartózkodásáról szóló törvény hatálya alá tartozik és bevándorolt vagy letelepedett jogállású, vagy Magyarország területén való tartózkodásra jogosító engedéllyel rendelkezik.

(2) A feltételek meglétét a tanuló nevelési-oktatási intézménybe történő felvételénél igazolni kell.

(3) A Magyarországon tartózkodó nem magyar állampolgár, ha megfelel az (1) bekezdésben meghatározott feltételeknek, az óvodai nevelést, a kollégiumi ellátást, a pedagógiai szakszolgálatokat, továbbá - ha a magyar jog szerinti tanköteles kort eléri - az iskolai nevelést-oktatást a tankötelezettség fennállása, továbbá a tizenharmadik életéve betöltése előtt megkezdett tanulmányok befejezéséig a magyar állampolgárokkal azonos feltételekkel veheti igénybe...”

Kerekítési szabályok érvényesülése

Óvoda:

A 2022. évi Kvtv. 2. melléklet II. 15.3.1. alapján:

A számított pedagógusok létszámát egy tizedesre kell kerekíteni.

A vezetői órakedvezmény miatti pedagógus-többletlétszámot egy tizedesre kell kerekíteni.

A 2022. évi Kvtv. 2. melléklet II. 18.1. pont szerint:

„A támogatás igénylése szempontjából a segítői létszám - beleértve a pedagógus szakképzettséggel, szakképesítéssel rendelkező segítőket is a Köznev. tv. 2. melléklete szerint elismerhető és pedagógusok nevelőmunkáját segítő munkakörben foglalkoztatotti létszám, de legfeljebb a 2022. évben a ténylegesen foglalkoztatott segítőök teljes munkaidőre átszámított átlagos száma, egy tizedesre kerekítve.”

2022. évi Kvtv. 2. melléklet II. 18.3. pont szerint:

„18.3. Az év végi elszámolás a havonta, az Nkt. 2. melléklete szerint elismerhető és a Kjt. alapján ténylegesen foglalkoztatott segítőök - teljes munkaidőre átszámított - egy tizedesre kerekített átlagos száma alapján történik.”

2022. évi Kvtv. 2. melléklet II. 16.1. pont szerint:

„A minősített pedagógusok és pedagógus szakképzettséggel rendelkező segítőök esetében a támogatás a fenntartót az általa fenntartott intézményben 2022. évben ténylegesen foglalkoztatott pedagógusok és pedagógus szakképzettséggel rendelkező segítőök időarányosan figyelembe vett, egy tizedes jegyre kerekített száma alapján illeti meg.”

Kiegészítő támogatás a pedagógusok és a pedagógus szakképzettséggel rendelkező segítőök minősítéséből adódó többletkiadásaihoz jogcím 2022. évi Kvtv. 2. melléklet II. 16. pont

A központi költségvetés kiegészítő támogatást biztosít a Köznev. tv. 64. §-a szerinti előmeneteli rendszer keretén belül lebonyolított minősítési eljárás során 2022. január 1-jén Pedagógus II., Mesterpedagógus vagy Kutatótanár fokozatú besorolással rendelkező pedagógusok, valamint Pedagógus II. fokozatba átsorolt, pedagógus szakképzettséggel rendelkező segítőök béréhez. A támogatás a nem állami köznevelési intézményfenntartót az általa fenntartott óvodai intézményben 2022. évben ténylegesen foglalkoztatott pedagógusok és pedagógus szakképzettséggel rendelkező segítőök időarányosan figyelembe vett, egy tizedesre kerekített száma alapján illeti meg.

16.2. pont: „A támogatás felhasználható a 2022. december havi bérek 2023. januárban történő kifizetésére is.”

16.3. pont: A minősítést elnyert pedagógusok és pedagógus szakképzettséggel rendelkező segítőök fenntartónkénti adatait a KIR adatkezelőjének adatszolgáltatása alapozza meg.

2022. évi Kvtv. 8. melléklet II. 1.6. és II. 1.16. pont szerint:

„Ha az óvoda a fenntartó engedélye alapján hat óránál rövidebb napi nyitvatartási idővel működik, a fenntartásához a központi költségvetésből támogatás nem igényelhető.”

2022. évi Kvtv. 8. melléklet II. 11.4. és II. 1.16. pont szerint:

„A támogatás megállapításához - óvoda esetén is - az alkalmazottak és az óraadók személyes adatait tartalmazó köznevelés információs rendszer személyi nyilvántartása alapján számított éves átlagléttszámot kell érteni.”

2022. évi Kvtv. 8. melléklet II. 11.5. és II. 1.16. pont szerint:

„A támogatás megállapításánál a magasabb fizetési fokozatba besorolt, pedagógus és pedagógus szakképzettséggel rendelkező nevelő és oktató munkát közvetlenül segítő alkalmazotti létszámot a közalkalmazotti jogviszonyban vagy munkaviszonyban foglalkoztatottak teljes munkaidőre átszámított létszáma szerint kell figyelembe venni.”

2022. évi Kvtv. 8. melléklet II. 2.12. és II. 1.16. pont szerint:

„A Köznev. tv. 2. § (3) bekezdés b) pont bd) alpontja szerinti fenntartók köznevelési feladatot ellátó intézményeiben foglalkoztatott pedagógusok, valamint a nevelő és oktató munkát közvetlenül segítők átlagbére és közterhei elismert összege a 2022. évi Kvtv. 8. melléklet I. pont (...) 1.2. Kiegészítő támogatás a pedagógusok minősítéséből adódó többletkiadásaihoz (...) jogcímen az egyes intézménytípusoknál meghatározottak 30%-a a köznevelést alapfeladatként végző, a Tao. tv. hatálya alá tartozó gazdasági társaság - ide nem értve a nonprofit gazdasági társaságot -, továbbá az Szja. tv. hatálya alá tartozó vállalkozó esetén. „

Köznev. tv. 65. § (9) bekezdés b) pont szerint:

„A Köznev. tv. 64-65. §-ban foglaltakat alkalmazni kell a nevelési-oktatási és pedagógiai szakszolgálati intézményben nevelő- és oktatómunkát közvetlenül segítő munkakörben pedagógus szakképzettséggel, óvónői szakképesítéssel rendelkező foglalkoztatott tekintetében is, azaz utánuk a pedagógus életpálya modell szerinti átlagbér-alapú támogatás igényelhető. „

Létszám megállapítása az oktatás munkarendje alapján

Köznev. tv. 27. § (1) bekezdése szerint:

„Az iskolában a nevelés-oktatást - ha e törvény másképp nem rendelkezik - a nappali oktatás munkarendje szerint a kötelező és választható, egyéni és csoportos, tanórai és egyéb foglalkozások, a kollégiumban a kötelező és választható, egyéni és csoportos foglalkozások keretében csoportbontásokkal kell megszervezni (a továbbiakban: **nappali rendszerű iskolai oktatás**). A nappali rendszerű iskolai oktatás e törvény felhatalmazása alapján kiadott miniszteri rendeletben az évfolyamra, az időtartamra, a tanulói hozzáférésre és a tanulók felügyeletének megszervezésére vonatkozó részletszabályok meghatározásával, tantermen kívüli, digitális munkarendben is megszervezhető. „

Létszám megállapítása nappali rendszerű iskolai oktatás esetén

Köznev. tv. 45. § (1) bekezdése alapján Magyarországon minden gyermek köteles az intézményes nevelés-oktatásban részt venni, tankötelezettségét teljesíteni.

Köznev. tv. 45. § (2) – (3) bekezdése szerint:

„(2) A gyermek abban az évben, amelynek augusztus 31. napjáig a hatodik életévét betölti, tanköteleessé válik. A tankötelezettség teljesítése a tanév első tanítási napján kezdődik. A szülő kérelmére a felmentést engedélyező szerv döntése alapján a gyermek további egy nevelési évig óvodai nevelésben vehet részt. Szülői kérelem hiányában a gyermek tankötelezettsége megkezdésének halasztását a gyámhatóság is kezdeményezheti. A szülő, a gyámhatóság a kérelmét legkésőbb az iskolakezdés évének január 18-áig nyújthatja be a felmentést engedélyező szervhez. Az eljárás ügyintézési határideje ötven nap. A szülő kérelme alátámasztására kérelméhez csatolhatja a gyermek fejlettségét alátámasztó óvodai dokumentumokat is. Ha az eljárásban szakértőt kell meghallgatni, akkor csak szakértői bizottság rendelhető ki. Ha a szakértői bizottság a szülői kérelem benyújtására nyitva álló határidő előtt a gyermek további egy nevelési évig óvodai nevelésben történő részvételét javasolja, a szülői kérelem benyújtására nincs szükség. Ha a gyermek az iskolába lépéshez szükséges fejlettséget korábban eléri, a felmentést engedélyező szerv a szülő kérelmére engedélyezheti, hogy a gyermek hatéves kora előtt megkezdje tankötelezettségének teljesítését. A bíróság eljárására alkalmazni kell a (6b)-(6f) bekezdésében foglaltakat.

(2a) Ha a felmentést engedélyező szerv azért engedélyezi a gyermek további egy nevelési évig óvodai nevelésben való részvételét, vagy a szakértői bizottság azért javasolja a tankötelezettség megkezdése alóli felmentésre irányuló kérelem benyújtására nyitva álló határidő előtt a gyermek további egy nevelési évig óvodai nevelésben való részvételét, mert a gyermek sajátos nevelési igényű, vagy beilleszkedési, tanulási, magatartási nehézséggel küzd, akkor a gyermek számára az óvoda a szakértői bizottság által javasolt fejlesztéseken túl, a tankötelezettség teljesítésének megkezdéséhez szükséges értelmi, testi, lelki és szociális érettség elérésére irányuló, az óvodai nevelés időkeretébe ágyazott célzott foglalkozásokat biztosít. „

(3) A tankötelezettség annak a tanévnek a végéig tart, amelyben a tanuló a tizenhatodik életévét betölti. A sajátos nevelési igényű tanuló tankötelezettsége meghosszabbítható annak a tanítási évnél a végéig, amelyben a huszonharmadik életévét betölti. A tankötelezettség meghosszabbításáról a szakértői bizottság szakértői véleménye alapján az iskola igazgatója dönt. „

Köznev. tv. 45. § (5) – (7) bekezdése szerint:

„(5) A tankötelezettség iskolába járással teljesíthető. Ha a tanuló egyéni adottsága, sajátos helyzete indokolja, és a tanuló fejlődése, tanulmányainak eredményes folytatása és befejezése szempontjából előnyös, a tankötelezettség teljesítése céljából határozott időre egyéni munkarend kérelmezhető. A szülő, nagykorú tanuló esetén a tanuló a kérelmet a tanévet megelőző június 15-éig nyújthatja be a felmentést engedélyező szervhez. Ezen időpontot követően csak abban az esetben nyújtható be kérelem, ha a tankötelezettség iskolába járással történő teljesítését megakadályozó körülmény merül fel. Jogszabályban meghatározott esetben az egyéni munkarendet biztosítani kell.”

(6) A felmentést engedélyező szerv dönt arról, hogy a tanuló a tankötelezettségének egyéni munkarend keretében tehet eleget. Az eljárás során a felmentést engedélyező szerv megkeresheti a gyámhatóságot, a gyermekjóléti szolgálatot, az iskolaigazgatót, gyermekvédelmi gondoskodásban részesülő tanuló esetén a gyermekvédelmi gyámat.

7) A tankötelezettség általános iskolában, középfokú iskolában, valamint fejlesztő nevelés-oktatásban teljesíthető.”

2021. évi Kvtv. 8. melléklet II. 2.6.a) pontja szerint:

„A tanulólétszám meghatározásánál a nappali rendszerű iskolai oktatásban vagy a nappali oktatás munkarendje (a továbbiakban: nappali oktatás) szerint oktatott tanulót, továbbá a fejlesztő nevelésben-oktatásban részt vevő tanulót egy tanulóként, az esti oktatás munkarendje szerint tanulók számát kettővel, a levelező oktatás munkarendje szerint tanulók számát öttel elosztva, a kollégiumban ellátott - nappali oktatásban részt vevő - tanulót egy tanulóként kell figyelembe venni.”

2021. évi Kvtv. 8. melléklet II. 2.6.c) pontja szerint:

„Az alapfokú művészetoktatásban azt a tanulót lehet egy főként figyelembe venni, akinek a számára egy tanszak vonatkozásában legalább heti négy tanóra kerül megszervezésre. Azokat a tanulókat, akik számára heti kettő vagy három tanóra kerül megszervezésre, kettővel elosztva lehet figyelembe venni, más esetben a tanuló nem vehető figyelembe.”

Létszám megállapítása térítési díj és tandíj fizetése esetén, továbbá térítésmentesen igénybe vehető nevelés esetén

Köznev. tv. 2. § (2) bekezdése szerint:

„Az állami, települési önkormányzati fenntartású intézményekben, továbbá az állami feladatellátásban részt vevő más fenntartású intézményben az óvodai nevelés, az óvodai nevelést és az iskolai nevelés-oktatást kiegészítő pedagógiai szakszolgálatok igénybevétele, valamint a kollégiumi ellátás az ingyenes oktatásban részt vevő, e törvényben meghatározott feltételeknek megfelelő gyermekek, tanulók számára térítésmentes.”

Köznev. tv. 31. § (2) bekezdés c) pontja alapján, ha a nevelési, oktatási intézményt nem állami köznevelési intézményfenntartó tartja fenn, az óvodai, iskolai, kollégiumi felvétel, továbbá az óvodai elhelyezés, a tanulói jogviszony, a kollégiumi tagsági viszony fenntartása - írásbeli megállapodásban - fizetési kötelezettséghez köthető.

Köznev. tv. 31. § (2) bekezdés e) pontja alapján, ha a nevelési-oktatási intézményt nem állami köznevelési intézményfenntartó tartja fenn, a nevelési-oktatási intézmény - a fenntartó, óvoda esetében a települési önkormányzattal, más köznevelési intézmény esetében az oktatásért felelős miniszterrel kötött írásbeli szerződés (a továbbiakban: köznevelési szerződés) alapján - részt vehet az e törvényben meghatározott köznevelési közszolgálati feladatok megvalósításában.

Köznev. tv. 31. § (4) bekezdése szerint:

„A köznevelési szerződés keretei között a nevelés és oktatás a gyermekek, tanulók számára térítésmentessé válik. (...)”

229/2012. Korm. rendelet 37. § (3) bekezdése alapján, az egyházi köznevelési intézmény és a magán köznevelési intézmény szolgáltatásainak igénybevételét a Köznev. tv. 31. § (2) bekezdés c) pontja szerinti fizetési kötelezettséghez kötheti, kivéve, ha az egyházi köznevelési intézmény vagy a magán köznevelési intézmény közoktatási megállapodás, köznevelési szerződés vagy egyoldalú nyilatkozat alapján részt vesz a köznevelési közszolgálati feladatok ellátásában, ebben az esetben a

kötelező feladatellátásban érintettek vonatkozásában a 229/2012. Korm. rendelet 33-36. §-ban foglaltakat kell alkalmazni.

Az egyházi köznevelési intézmény és a magán köznevelési intézmény fenntartója - a 229/2012. Korm. rendelet 37. § (1) bekezdésben foglaltakra figyelemmel - meghatározza azokat a szabályokat, amelyek alapján a köznevelési intézmény vezetője dönt a tandíj mértékéről, az adható kedvezményekről és a befizetés módjáról.

A Köznev. tv. 83. § (2) bekezdés c) pontja alapján a fenntartó meghatározza a köznevelési intézmény költségvetését, továbbá a kérhető térítési díj és tandíj megállapításának szabályait, a szociális alapon adható kedvezmények feltételeit.

„(...) Ingyenes az iskolai rendszerű nevelésben-oktatásban való részvétel a halmozottan hátrányos helyzetű és a sajátos nevelési igényű tanuló részére.” [Köznev. tv. 2. § (1) bekezdés]

„(...) Minden esetben ingyenes a hátrányos helyzetű tanuló részére az első alapfokú művészetoktatásban való részvétel.” [Köznev. tv. 16. § (3) bekezdés]

2021. évi Kvtv. 8. melléklet II. 1.4.a) és II. 1.16. pontja:

„Nem igényelhető támogatás olyan gyermek, tanuló után, aki tandíjfizetésre kötelezett. „

A 229/2012. Korm. rendelet 37/B. § (1) bekezdése szerint:

„Az átlagbér alapú támogatás az után a nevelési-oktatási intézményben vagy pedagógiai szakszolgálati intézményben (a továbbiakban együtt: köznevelési intézmény), a gyermek- és tanulóékeztetéshez nyújtott támogatás és a tankönyvtámogatás a nevelési-oktatási intézményben nevelt, oktatott olyan gyermek, tanuló után vehető igénybe,

a) aki szerepel a felvételi és mulasztási vagy beírási naplóban,

b) akiről kiállították a törzslapot, kollégiumban a törzskönyvet, illetve aki óvoda esetében szerepel a felvételi előjegyzési naplóban,

c) akinek jelenlétéről, távolmaradásáról külön jogszabályban meghatározott nyilvántartást vezetnek és

d) aki rendelkezik oktatási azonosító számmal.”

Az ellenőrzés során megállapításra került, Intézményben megfelelő adattartalommal vezették a 20/2012. EMMI rendelet 88., 94-107. §-ai (óvoda esetében elektronikus úton vezetik a felvételi előjegyzési naplót, felvételi mulasztási naplót, az óvodai csoportnaplót, óvodai törzskönyvet az előírt nyomtatványon, iskola esetében elektronikus úton vezetik a beírási naplót, osztálynaplót, a törzslapot az előírt nyomtatványon) által előírt tanügyi nyomtatványokat. A Tanúsítványokban feltüntetett tanulók valamennyi tanügyi nyomtatványban szerepeltek, a mulasztások nyilvántartása megtörtént, amely megfelelt a 229/2012. Korm. rendelet 37/B. § (1) bekezdésének.

A helyszíni ellenőrzés során rendelkezésre álltak a 229/2012. Korm. rendelet 37. § (5) szerinti szülői nyilatkozatok arra vonatkozóan, hogy a gyermekek a 2022/2023. nevelési évben első alkalommal vették igénybe az óvodai nevelést.

A Köznev. tv. 45. § (2) bekezdése:

„45. § (2) A gyermek abban az évben, amelynek augusztus 31. napjáig a hatodik életévét betölti, tankötelessé válik. A tankötelettség teljesítése a tanév első tanítási napján kezdődik. A szülő kérelmére a felmentést engedélyező szerv döntése alapján a gyermek további egy nevelési évig óvodai nevelésben vehet részt. A szülő kérelmét az iskolakezdés évében január 15-éig nyújthatja be a felmentést engedélyező szervhez. Ha az eljárásban szakértőt kell meghallgatni, akkor csak szakértői bizottság rendelhető ki. Ha a szakértői bizottság a szülői kérelem benyújtására nyitva álló határidő előtt a gyermek további egy nevelési évig óvodai nevelésben történő részvételét javasolja, a szülői kérelem benyújtására nincs szükség. Ha a gyermek az iskolába lépéshez szükséges fejlettséget korábban eléri, a felmentést engedélyező szerv a szülő kérelmére engedélyezheti, hogy a gyermek hatéves kora előtt megkezdje tankötelettségének teljesítését. A bíróság eljárására alkalmazni kell a (6b)-(6f) bekezdésében foglaltakat.”

Kerekítési szabályok érvényesülése

2022. évi Kvtv. 2. melléklet II. 18.3. pont szerint:

„18.3. Az év végi elszámolás a havonta, az Nkt. 2. melléklete szerint elismerhető és a Kjt. alapján ténylegesen foglalkoztatott segítők - teljes munkaidőre átszámított - egy tizedesre kerekített átlagos száma alapján történik.”

Támogatás felhasználásának vizsgálata

A Fenntartó és az Intézmény pénzügyi kapcsolatának vizsgálata

Köznev. tv. 88. § (3) bekezdés pontja alapján:

„A központi költségvetés a nem állami szerv által fenntartott intézmény köznevelési feladatainak ellátásához költségvetési hozzájárulást biztosít, amelynek feltétele, hogy az intézmény a működési engedélyben foglaltaknak megfelelően végzi tevékenységét.”

229/2012 Korm. rendelet 37/O. § (2) bekezdése szerint:

„Az Igazgatóság a felülvizsgálat keretében ellenőrzi az igénybevételi jogosultság jogszabályi feltételeinek teljesülését, a kérelemben, a változás-bejelentésben és az elszámoláskor közölt adatok megalapozottságát, valamint a támogatások felhasználásának jogszerűségét (...).”

2022. évi Kvtv. 8. melléklet II. 1.1. pontja szerint az e melléklet szerinti támogatásokat, a működési támogatás kivételével, 2022. december 31-éig, a folyósítás évében kell felhasználni. A fel nem használt – illetve 2023. január 31-éig pénzügyileg nem teljesült -, vagy nem jogszerű kifizetésre fordított összeget vissza kell fizetni.

Az Intézmény saját adószámmal, saját bankszámlával, főkönyvi kivonattal rendelkezett, és önállóan gazdálkodik. A bankszámlakivonatok vizsgálata alapján a Fenntartó a 2022. évi Kvtv. 8. melléklet II. 2.13. pontjában előírtak szerint a támogatást átadta az Intézmény részére. Az átlagbér alapú támogatás a folyósítás évében teljes egészében felhasználásra került a személyi juttatásokra, azok járulékaira és egyéb, az Intézmény működésével szorosan összefüggő költségekre.

2022. évi Kvtv. II. 2.13.1. és 2. pontja szerint:

„Az átlagbér alapú támogatás a személyi juttatások és az azokhoz kapcsolódó munkaadókat terhelő járulék és szociális hozzájárulási adó kifizetéséhez, a dologi kiadások, az ellátottak pénzbeli juttatásai és egyéb működési célú kiadások, valamint felújítási kiadások finanszírozására használható fel a felújítási hitel felvétele és törlesztése kivételével. Az átlagbér alapú támogatás azon megbízási jogviszonyban foglalkoztatott pedagógusként, oktatóként foglalkoztatott, valamint nevelő és oktató munkát közvetlenül segítő alkalmazottak megbízási díjára használható fel - az Nkt. 22. § (2) bekezdésében, a szakképzésről szóló törvény végrehajtásáról szóló 12/2020. (II. 7.) Korm. rendelet 58. § (2) bekezdésében meghatározott alkalmazotti arány mértékéig -, akik megfelelnek a nemzeti köznevelésről szóló törvény végrehajtásáról szóló 229/2012. (VIII. 28.) Korm. rendelet 37/B. § (2) bekezdés a) pont ad) alpontjában leírt feltételeknek.

A fenntartó az átlagbér alapú támogatásokat - azok folyósítását követő 15 napon belül - az általa fenntartott nevelési-oktatási, szakképző, pedagógiai szakszolgálati intézménynek átadja úgy, hogy az általa fenntartott valamennyi nevelési-oktatási-, szakképző, pedagógiai szakszolgálati intézmény folyamatos működését biztosítsa. Az átadási kötelezettséget csökkenti a nevelési-oktatási, szakképző, valamint pedagógiai szakszolgálati intézménynek már megelőlegezett, átadott összeg.”

A 2022. évre az Igazgatóság által hozott BPM-ÁHI/3304-6/2023. számú elszámoló határozat (a továbbiakban: elszámoló határozat) alapján megállapított, a Fenntartót megillető támogatás összege: **551.111.372 Ft**, melyből intézményi gyermekétkeztetés jogcímen 27.179.460 Ft, óvodai ingyenes gyermekétkeztetés jogcímen 798.040 Ft, továbbá a 10/2022. Korm. rendelet 1. számú melléklete szerint kiegészítő támogatás az alábbiak szerint került kiutalásra:

2. melléklet I.1.2.3.1.1. jogcímen	71.380 Ft,
8. melléklet I.1.1.1. jogcímen	3.773.160 Ft,
8. melléklet I.1.1.2. jogcímen	16.924.800 Ft,
8. melléklet I.1.1.3. jogcímen	8.329.600 Ft,
8. melléklet I.1.1.6. jogcímen	3.170.967 Ft,
8. melléklet I.1.4.1. jogcímen	3.234.000 Ft,

8. melléklet I.1.4.2. jogcímen	2.425.500 Ft,
8. melléklet I.1.2.2. jogcímen	647.179 Ft,
8. melléklet I.1.2.3. jogcímen	904.098 Ft,
8. melléklet I.1.2.4. jogcímen	132.970 Ft,
8. melléklet I.1.2.5. jogcímen	450.540 Ft,
8. melléklet I.1.7.1. jogcímen	2.874.879 Ft, azaz összesen: 42.939.073 Ft.

Az Igazgatóság által 2022-ben kiutalt támogatás összege **546.538.611 Ft**. A Fenntartónak köztartozása nem volt.

Az Intézmény saját bankszámlával, saját adószámmal és saját főkönyvi kivonattal rendelkezik, önállóan gazdálkodik.

A Fenntartó főkönyvi kivonatának vizsgálata során megállapításra került, hogy a 9. számlaosztályban a 9611 „Normatív támogatás” soron jelenik meg bevételként a költségvetési támogatás összege.

Az Intézmény főkönyvi kivonatának vizsgálata során megállapításra került, hogy az Intézmény esetében is a 9111 „Fenntartótól kapott támogatás (normatíva)” elnevezésű főkönyvi alszámon, szerepel a kapott támogatások összege lekönyvelt tételként.

A helyszíni ellenőrzés során bemutatásra került a Fenntartó és az Intézmény bankszámlakivonatai, melyek összevetésre kerültek a 2022. évi fenntartói, intézményi főkönyvi kivonatok 3-as, és 9-es számlaosztályában (384, 9111, 9611. főkönyvi alszámon) szereplő adatokkal, mely alapján a támogatási összegek átadása pénzügyi dokumentációval alátámasztásra került.

A támogatás beérkezésének dátuma	A kiutalt támogatás összege Ft	Nemzeti Adó és Vámhivatal a továbbiakban: NAV) Köztartozás összege Ft	A ténylegesen megkapott támogatás összege (NAV köztartozás miatt csökkentett összeg) Ft	Az Intézmény számára történt átadás dátuma	Az Intézmény részére átadott támogatás összege Ft
2022.01.05	41.051.760	-	41.051.760	2022.01.06.	41.051.760
2022.02.04.	47.985.774	-	47.985.774	2022.02.04.	47.985.774
2022.03.04.	44.518.767	-	44.518.767	2022.03.07.	44.518.767
2022.04.06.	44.518.767	-	44.518.767	2022.04.06.	44.518.767
2022.05.05.	48.392.841	-	48.392.841	2022.05.06.	48.392.841
2022.06.02.	45.326.060	-	45.326.060	2022.06.07.	45.326.060
2022.06.29.	45.326.060	-	45.326.060	2022.06.29.	45.326.060
2022.08.04.	45.326.057	-	45.326.057	2022.08.08.	45.326.057
2022.09.06.	45.326.060	-	45.326.060	2022.09.07.	45.326.060
2022.10.05.	45.326.060	-	45.326.060	2022.10.06.	45.326.060
2022.11.04.	45.326.060	-	45.326.060	2022.11.07.	45.326.060
2022.12.07.	48.114.345	-	48.114.345	2022.12.08.	48.114.345
ÖSSZESEN:	546.538.611	-	546.538.611	-	546.538.611

A fentiek alapján megállapításra került, hogy a költségvetési támogatás átadása 15 napon belül megtörtént, a nyilvántartásokból, szakmai, pénzügyi dokumentációkból megállapítható, hogy milyen határnapkal kerültek az összegek átadásra.

A támogatás felhasználásának vizsgálata

A Köznev. tv. 88. § (4) bekezdése szerint a központi költségvetés átlagbáralapú költségvetési hozzájárulást biztosít a köznevelési feladat ellátáshoz szükséges pedagógusok és a nevelő-oktató munkát közvetlenül segítő alkalmazottak illetménye, munkabére és ezek járulékai kifizetéséhez.

Az Igazgatóság a 229/2012. (VIII. 28.) Korm. rendelet 37/O. § (2) bekezdés alapján a felülvizsgálat keretében ellenőrzi az igénybevételi jogosultság jogszabályi feltételeinek teljesülését, a kérelemben, a változás-bejelentésben és az elszámoláskor közölt adatok megalapozottságát, valamint a támogatások felhasználásának jogszerűségét.

Megnevezés		Összeg (Ft)
Támogatások összege		
1.	A Fenntartót megillető Pedagógus átlagbáralapú támogatás összege	508.172.299
2.	Pedagógusok bérfelkészítéséhez nyújtott kiegészítő támogatás összege	42.939.073
Kiadások		
Fenntartói és Intézmények főkönyvei szerint:		
3.	Pedagógus, segítő bérköltsége és járulékok	906.009.070
4.	Pedagógusok bérfelkészítéséhez nyújtott kiegészítő támogatás, járulékok összege	76.564.733
5.	Működési költségek, egyéb szolgáltatások költségei	210.897.297
Kiadások összesen (3+4.+5.)		1.193.471.100

A 229/2012. Korm. rendelet 37/L. § (2) bekezdésében foglalt fenntartói nyilatkozat alátámasztása érdekében az Igazgatóság megvizsgálta az alkalmazottak alkalmazási okmányait és a bérkifizetését alátámasztó dokumentumokat. A Fenntartó a béreket és azok járulékait megfizette. Az Intézmény alkalmazottainak foglalkoztatását igazoló munkaszerződések és munkaköri leírások rendelkezésre álltak.

229/2012. Korm. rendelet 37/L. § (2) bekezdése:

„(2) Az elszámoláshoz csatolni kell a 37/C. § (7) bekezdés c) pontja szerinti nyilatkozatokat, valamint a pedagógus- és nevelő-oktató munkát közvetlenül segítő munkakörben a tárgyévben foglalkoztatottakkal, továbbá a minősített pedagógusokkal kapcsolatban a fenntartói nyilatkozatot arról, hogy az illetmények, bérek, és ezek járulékai teljes mértékben megfizetésre kerültek. A 37/C. § (7) bekezdés c) pont ca) alpontjára vonatkozó nyilatkozat hiányában vagy eltérő tartalmú nyilatkozat esetén az Igazgatóság a fenntartót a tárgyévben igénybe vett támogatás - a 37/M. § szerinti - igénybevételi kamattal növelt visszafizetésére kötelezi.”

Az ellenőrzés során összevetésre kerültek a banki kivonatok, valamint a bérek kifizetését alátámasztó bérkartonok, melyek alátámasztják a fenti összeg kifizetését.

229/2012. (VIII. 28.) Korm. rendelet 37/G. § (1) pontja:

„A fenntartó a támogatások felhasználását, az ingyenesség, tandíj, térítési díj megállapításával, beszédésével kapcsolatos rendelkezéseket, okiratokat alapfeladatonkénti bontásban elkülönítetten és naprakészen tartja nyilván. Az adatok valóságát az egyes fenntartónál, köznevelési intézménynél megfelelő nyilvántartással, szakmai és pénzügyi dokumentációval kell alátámasztani. A fenntartó a nyilvántartás kialakításáról akként gondoskodik, hogy abból megállapítható legyen, hogy a támogatások milyen határnapkal kerültek átadásra és milyen célra kerültek felhasználásra.”

A nyilvántartásokból, szakmai és pénzügyi dokumentációkból megállapítható, hogy a támogatások milyen célra kerültek felhasználásra. Az átlagbér alapú támogatás a folyósítás évében teljes egészében felhasználásra került a személyi juttatásokra, azok járulékaira és az Intézmény működésével összefüggő egyéb kiadásokra.

A 10/2022. Korm. rendelet 1. §. és 3. §-a szerint a központi költségvetés kiegészítő támogatás biztosít, mely az illetményemelések és a bérkifejezések ellentételezésére használható fel, továbbá a kiegészítő támogatás folyósítására, elszámolására, ellenőrzésére és visszafizetésére az átlagbér alapú támogatásra vonatkozóan meghatározott szabályokat, valamint a 2022. évi Kvtv. 2. melléklete és a Kvtv. 8. melléklete szerinti szabályokat kell alkalmazni:

„1. § A központi költségvetés kiegészítő támogatást biztosít a nemzetiségi önkormányzat, az egyházi és magán köznevelési intézmények fenntartója (a továbbiakban együtt: fenntartó), továbbá a bevett egyház és annak belső egyházi jogi személye részére a pedagógusok előmeneteli rendszeréről és a közalkalmazottak jogállásáról szóló 1992. évi XXXIII. törvény köznevelési intézményekben történő végrehajtásáról szóló 326/2013. (VIII. 30.) Korm. rendelet módosításáról szóló 669/2021. (XII. 2.) Korm. rendelet 1. §-a szerinti, 2022. január 1-jétől hatályba lépő pótlékemelés ellentételezéséhez.

[...]

3. § A kiegészítő támogatás folyósítására, elszámolására, ellenőrzésére és visszafizetésére a Vhr. szabályait, valamint a jogosultság alapjául szolgáló támogatásra vonatkozó, a Kvtv. 2. melléklete és a Kvtv. 8. melléklete szerinti szabályokat kell megfelelően alkalmazni.”

A Fenntartónak 2022. évben kiegészítő költségvetési támogatásként (étkezés nélkül) 40.064.194 Ft került kiutalásra. Az Intézmény által, a pedagógusoknak és segítőknek kifizetett kiegészítő költségvetési támogatás (bér és járulék) összege 2022. évre: 76.564.733 Ft volt.

Az átlagbér alapú támogatás

2022. évi Kvtv. 42. § (1) bekezdés pontja szerint:

„41. § (1) Az Országgyűlés a köznevelési és szakképzési feladat ellátására

a) átlagbér alapú támogatást állapít meg a nevelési-oktatási, szakképző, valamint pedagógiai szakszolgálati intézményt fenntartó nemzetiségi önkormányzat, az egyházi és magán köznevelési és szakképző intézmény fenntartója részére az általuk fenntartott nevelési-oktatási és szakképző intézményben, továbbá pedagógiai szakszolgálati intézményben pedagógus, oktató és - a (3) bekezdés kivételével - a nevelő-oktató munkát közvetlenül segítő munkakörben foglalkoztatottak után a 8. melléklet 1.1. Átlagbér alapú támogatás jogcímen, az 1.2. Kiegészítő támogatás a pedagógusok minősítéséből adódó többletkiadásaihoz jogcímen, az 1.3. Kiegészítő támogatás a differenciált nemzetiségi pótlékhoz jogcímen, az 1.4. Pedagógus szakképzettséggel vagy szakképesítéssel nem rendelkező nevelő és oktató munkát közvetlenül segítő átlagbérének támogatása jogcímen, az 1.4.3. Diabétesz ellátási pótlék jogcímen meghatározott jogosultak után, az őket ott megillető mértékek szerint.”

2022. évi Kvtv. 8. melléklet II. 2.13.1. pontja alapján:

„Az átlagbér alapú támogatás a személyi juttatások és az azokhoz kapcsolódó munkaadókat terhelő járulék és szociális hozzájárulási adó kifizetéséhez, a dologi kiadások, az ellátottak pénzbeli juttatásai és egyéb működési célú kiadások, valamint felújítási kiadások finanszírozására használható fel a felújítási hitel felvétele és törlesztése kivételével. Az átlagbér alapú támogatás azon megbízási jogviszonyban foglalkoztatott pedagógusként, oktatóként foglalkoztatott, valamint nevelő és oktató munkát közvetlenül segítő alkalmazottak megbízási díjára használható fel - a Köznev. tv. 22. § (2) bekezdésében [...] meghatározott alkalmazotti arány mértékéig -, akik megfelelnek a 229/2012. (VIII. 28.) Korm. rendelet 37/B. § (2) bekezdés a) pont ad) alpontjában leírt feltételeknek.”

A 229/2012. Korm. rendelet 37/B. § (2) bekezdés ad) és b) pontja alapján az átlagbér alapú támogatás igénybevételének feltétele, hogy a gyermekek és a tanulók intézményi jogviszonya, valamint a köznevelési intézmény alkalmazottjai szerepeljenek a KIR személyi nyilvántartásában.

229/2012. Korm. rendelet 37/B. § (2) bekezdése szerint:

„37/B. § (2) Az átlagbér alapú támogatás, a gyermek- és tanulóétkeztetéshez nyújtott támogatás és a tankönyvtámogatások (a továbbiakban: támogatások) igénybevételének feltétele, hogy

a) a köznevelési intézmény

[...]

ad) alkalmazottja és óraadója szerepeljen a KIR személyi nyilvántartásában,

b) - nevelési-oktatási intézmény esetében - a nevelési-oktatási intézménnyel létesített óvodai, tanulói, kollégiumi tagsági jogviszony szerepeljen a KIR személyi nyilvántartásában...”

A 2022. október 1-jei időpontban minden gyermek és tanuló jogviszonya szerepelt a KIR-ben, illetve a vizsgált időszakban valamennyi pedagógus és segítő jogviszonya lejelentésre került.

Az egyes támogatásokkal összefüggő megállapítások

2022. évi Kvtv. 2. melléklet I. pont 1.2.2. Az óvodában foglalkoztatott pedagógusok átlagbéralapú támogatása jogcím

Jogcímszám	Támogatási jogcím	Fajlagos összeg
1.2.2.	Az óvodában foglalkoztatott pedagógusok átlagbéralapú támogatása	
1.2.2.1.	Napi nyolc órát elérő nyitvatartási idővel rendelkező óvodában foglalkoztatott pedagógusok átlagbéralapú támogatása	4 861 500 forint/számított létszám/év

Az átlagbér alapú támogatásra vonatkozó általános szabályokat a 2022. évi Kvtv. 41§ szabályozza.

2022. évi Kvtv. 8. melléklet I. pont:

Az egyházi jogi személyek, a nemzetiségi önkormányzatok és a magán köznevelési és szakképző intézmények fenntartói köznevelési, szakképzési feladatainak és a bevett egyházak és annak belső egyházi jogi személye hit- és erkölcsoktatás után járó támogatása

I. Előirányzatok és támogatások

Támogatási jogcím	Előirányzat	Fajlagos összeg
1.	Az egyházi jogi személyek, a nemzetiségi önkormányzatok és a magán köznevelési és szakképző intézmények fenntartói egyes köznevelési, szakképzési feladatainak támogatása	
1.1.	Átlagbéralapú támogatás	
1.1.2.	Általános iskolában foglalkoztatott pedagógusok átlagbéralapú támogatása	5 074 000 forint/számított létszám/év
1.1.3.	Gimnáziumban, szakgimnáziumban, szakiskolában, készségfejlesztő iskolában foglalkoztatott pedagógusok átlagbéralapú támogatása	5 390 000 forint/számított létszám/év
1.1.6	Alapfokú művészeti iskolában foglalkoztatott pedagógusok átlagbéralapú támogatása	4 970 000 forint/számított létszám/év
1.2.	Kiegészítő támogatás a pedagógusok minősítéséből adódó többletkiadásaihoz	
1.2.2	Pedagógus II. fokozatba sorolt középfokú vagy alapfokozatú végzettséggel rendelkező pedagógus kiegészítő támogatása	432 000 forint/fő/év
1.2.3.	Pedagógus II. fokozatba sorolt mesterfokozatú végzettséggel rendelkező pedagógus kiegészítő támogatása	520 000 forint/fő/év
1.2.4.	Mesterpedagógus, kutatótanár fokozatú középfokú vagy alapfokozatú végzettséggel rendelkező pedagógus kiegészítő támogatása	1 611 000 forint/fő/év

Támogatási jogcím	Előirányzat	Fajlagos összeg
1.2.5.	Mesterpedagógus, kutatótanár fokozatú mesterfokozatú végzettséggel rendelkező pedagógus kiegészítő támogatása	1 820 000 forint/fő/év
1.4.	Pedagógus szakképzettséggel vagy szakképesítéssel nem rendelkező nevelő és oktató munkát közvetlenül segítőök átlagbérének támogatása	
1.4.1.	Az óvodapedagógus nevelő munkáját közvetlenül segítőök létszáma - napi 8 órát elérő nyitvatartási idő	3 339 000 forint/számított létszám/év
1.4.2.	Iskolában, kollégiumban, gyógypedagógiai, konduktív pedagógiai nevelési-oktatási, valamint pedagógiai szakszolgálati intézményben pedagógus szakképzettséggel vagy szakképesítéssel nem rendelkező nevelő és oktató munkát közvetlenül segítőök átlagbérének támogatása	3 339 000 forint/számított létszám/év

2022. évi Kvtv. 41. § (1) bekezdés a) pont szerint:

„Az Országgyűlés a köznevelési és szakképzési feladat ellátására átlagbéralapú támogatást állapít meg a nevelési-oktatási, szakképző, valamint pedagógiai szakszolgálati intézményt fenntartó nemzetiségi önkormányzat, az egyházi és magán köznevelési és szakképzési intézmény fenntartója részére az általuk fenntartott nevelési-oktatási és szakképző intézményben, továbbá pedagógiai szakszolgálati intézményben pedagógus, oktató és - a 2021. évi Kvtv. 41. § (3) bekezdés kivételével - a nevelő-oktató munkát közvetlenül segítő munkakörben foglalkoztatottak után a 2021. évi Kvtv. 8. melléklet I. pont 1.1. Átlagbéralapú támogatás (...) jogcímen meghatározott jogosultak után, az őket ott megillető mértékek szerint.”

Az átlagbér alapú támogatásra vonatkozó általános szabályokat a 2022. évi Kvtv. 42.§ szabályozza.

II. Támogatások megállapításának, felhasználásának és elszámolásának szabályai

„1. Az egyházi jogi személyek, a nemzetiségi önkormányzatok és a magán köznevelési és szakképző intézmények fenntartói köznevelési és szakképzési feladatainak és a bevett egyházak és annak belső egyházi jogi személye hit- és erkölcsoktatás után járó támogatásaira vonatkozó általános szabályok

1.1. Az e melléklet szerinti támogatásokat, a működési támogatás kivételével, 2022. december 31-éig, a folyósítás évében kell felhasználni. A fel nem használt - illetve 2023. január 31-éig pénzügyileg nem teljesült -, vagy nem jogszerű kifizetésre fordított összeget vissza kell fizetni.

1.2. A támogatások igénybevétele és elszámolása az október 1-jei köznevelési és szakképzési statisztikai adatokra és az azt megalapozó tanügyi okmányokra, vagy a támogatást megalapozó egyéb okmányokra, analitikus nyilvántartásokra épül. Az igénylésnél és annak elbírálása során figyelembe kell venni az Nkt., a szakképzésről szóló 2019. évi LXXX. törvény (a továbbiakban: Szkt.), valamint ezek végrehajtási rendeleteiben foglalt előírásokat. Nem korlátozzák az igénybevételt az Nkt.-nak a maximális csoport- vagy osztálylétszám betartására vonatkozó követelményei.

[...]

1.4. Nem igényelhető támogatás olyan gyermek, tanuló után, aki

a) tandíjfizetésre kötelezett,

b) szülői vagy saját kérésre a tankötelezettségét egyéni munkarendben teljesíti,

c) a felnőttoktatásban más sajátos munkarend szerint tanul,

d) felnőttképzésben vesz részt,

e) az Szkt 3. §-a alapján a szakképzésben való ingyenes részvételre nem jogosult,

f) vendégtanulói jogviszonyban áll, kivéve, ha e törvény másképp nem rendelkezik,

g) az óvodai, a tanulói jogviszonyát szünetelteti,

h) externátusi ellátásban részesül az externátusi ellátásra tekintettel,

i) nem magyar állampolgár és nem tartozik az Nkt. 92. § (1)-(6) bekezdés hatálya alá.

[...]

1.12. A felnőttoktatásban a tanulói jogviszony fennállásakor a tanuló abban a tanévben vehető utoljára figyelembe vendégtanulóként, amelyben tankötelezettsége fennáll vagy életkora alapján nappali rendszerű iskolai oktatásban is részt vehetne. A sajátos munkarendben létesített tanulói jogviszony esetében a tanuló nem vehető figyelembe vendégtanulóként.

1.13. A nevelési-oktatási, szakképző és pedagógiai szakszolgálati intézménynek a tanügyi nyilvántartásaival - beleértve a nyilatkozatokat, határozatokat is - kell igazolnia, hogy a gyermeket, tanulót felvette és biztosította részére az előírt szolgáltatások igénybevételét.

1.14. A támogatások a tényleges gyermek-, tanulólétszám szerinti elszámolására a költségvetési évet követő év március 31-éig kormányrendeletben meghatározott módon kerül sor.”

2. 1.1. Átlagbéalapú támogatás jogcím megállapításának közös szabályai

2.1. Az e törvény 41. § (1) bekezdés a) pontjában meghatározott átlagbéalapú támogatás alapja - az óvoda kivételével - az állam által fenntartott általános iskolában, középfokú iskolában, szakképző intézményben, alapfokú művészeti iskolában (továbbiakban együtt iskola), kollégiumban, gyógypedagógiai, konduktív pedagógiai nevelési-oktatási, valamint pedagógiai szakszolgálati intézményben pedagógus-, oktató-munkakörben, valamint nevelő és oktató munkát közvetlenül segítő munkakörben foglalkoztatottak után kifizetett személyi juttatás és járulék.

2.2. Az e törvény 41. § (3) bekezdés a) pontjában meghatározott az átlagbéalapú támogatás alapja - az óvoda kivételével - az állam által fenntartott iskolában, kollégiumban, gyógypedagógiai, konduktív pedagógiai nevelési-oktatási, illetve szakképző intézményben pedagógus és oktató munkakörben foglalkoztatottak után kifizetett személyi juttatás és járulék.

2.3. Az iskolában, kollégiumban, gyógypedagógiai, konduktív pedagógiai nevelési- oktatási, valamint pedagógiai szakszolgálati intézményben az átlagbéalapú támogatást

a) a pedagógus-, illetve oktatói-munkakörben foglalkoztatottak után a 2.1. alpontban meghatározott állami intézmények pedagógus-, illetve oktatói-munkakörben foglalkoztatottjainak és az állam által fenntartott iskolával, kollégiummal, gyógypedagógiai, konduktív pedagógiai nevelési-oktatási intézménnyel a nevelési évben vagy a tanévben október 1-jén jogviszonyban álló gyermekek, tanulók létszáma, valamint a pedagógiai szakszolgálati intézmény által ellátott gyermekek, tanulók átlagléttszáma alapján egy tizedesre kerekített finanszírozott pedagóguslétszám szerint a 2.6.-2.8 pont szerint,

b) a nevelő és oktató munkát közvetlenül segítő munkakörben foglalkoztatottak - a pedagógiai szakszolgálati intézmény és a szakképző intézmény kivételével - a ténylegesen foglalkoztatottak, teljes munkaidőre átszámított létszáma, de legfeljebb a jogszabályban meghatározott elismerhető létszáma alapján, figyelemmel az a) alpont szerinti gyermek és tanulólétszámra a 2.6. alpont a)-c), e) alpontja szerint kell megállapítani.

2.4. Az egy főre jutó átlagbér az iskolatípusra, kollégiumra, gyógypedagógiai, konduktív pedagógiai nevelési-oktatási intézményre, pedagógiai szakszolgálati intézményre számított, az állami intézményfenntartók által fenntartott intézményekben intézménytípusonként pedagógus-, illetve oktató-munkakörben, valamint nevelő és oktató munkát közvetlenül segítő munkakörben foglalkoztatottak éves személyi juttatása és járulékaik együttes összegének és az előbbinek megfelelő létszámhányadosa. A pedagógiai szakszolgálati intézményben nevelő és oktató munkát közvetlenül segítő munkakörben foglalkoztatottak finanszírozott létszáma fenntartói szinten nem haladhatja meg a pedagógiai szakszolgálati intézményben a pedagógus-munkakörre megállapított finanszírozott létszám 8%-át.

[...]

2.6. A finanszírozott pedagógus-, illetve oktatólétszám és a nevelő és oktató munkát közvetlenül segítő munkakörben foglalkoztatottak létszámának megállapításához szükséges - az óvoda kivételével - a nevelési-oktatási, szakképző intézménybe járó, valamint a pedagógiai szakszolgálati intézmény által ellátott gyermekek, tanulók létszámának meghatározása:

a) A tanulólétszám meghatározásánál a nappali rendszerű iskolai oktatásban vagy a nappali oktatás munkarendje (a továbbiakban: nappali oktatás) szerint oktatott tanulót, továbbá a fejlesztő nevelésben-oktatásban részt vevő tanulót egy tanulóként, az esti oktatás munkarendje szerint tanulók számát kettővel, a levelező oktatás munkarendje szerint tanulók számát öttel elosztva, a kollégiumban ellátott - nappali oktatásban részt vevő - tanulót egy tanulóként kell figyelembe venni.

[...]

c) Az alapfokú művészetoktatásban azt a tanulót lehet egy főként figyelembe venni, akinek a számára egy tanszak vonatkozásában legalább heti négy tanóra kerül megszervezésre. Azokat a tanulókat, akik számára heti kettő vagy három tanóra kerül megszervezésre, kettővel elosztva lehet figyelembe venni, más esetben a tanuló nem vehető figyelembe.

[...]

e) A gyermek-, és tanulólétszám meghatározása feladatellátási helyenként egy tizedesre kerekítve történik.

[...]

2.8. A finanszírozott pedagógus-, oktatólétszám meghatározásához az állam által fenntartott intézmény pedagógus, oktató-munkakörben foglalkoztatottjainak és az általa fenntartott iskolába, gyógypedagógiai,

konduktív pedagógiai nevelési-oktatási intézménybe felvett gyermekeknek, tanulóknak, továbbá kollégiumban elhelyezett tanulóknak, valamint a pedagógiai szakszolgálati intézmény által ellátott gyermekek, tanulók heti átlaglétszámának aránya kerül figyelembe vételre az egyes intézménytípusoknál meghatározott szerint.

[...]

2.10. A pedagógus, illetve oktatólétszám meghatározása fenntartónként, a nevelési évi, tanévi október 1-jei gyermek-, illetve tanulólétszám (a költségvetési éven belül 8 és 4 havi létszám) alapján egy tizedesre kerekítve történik.

[...]

2.12. Az Nkt. 2. § (3) bekezdés b) pont bd) alpontja, illetve az Szkt. 22. § (1) bekezdés d) pontja szerinti fenntartók köznevelési, szakképzési feladatot ellátó intézményeiben foglalkoztatott pedagógusok, oktatók, valamint a nevelő és oktató munkát közvetlenül segítők átlagbére és közterhei elismert összege az 1.1. Átlagbéralapú támogatás jogcímen az egyes intézménytípusoknál, 1.2. Kiegészítő támogatás a pedagógusok minősítéséből adódó többletkiadásaihoz, 1.3. Kiegészítő támogatás a differenciált nemzetiségi pótlékhoz, 1.4. Pedagógus szakképzettséggel vagy szakképesítéssel nem rendelkező nevelő és oktató munkát közvetlenül segítők átlagbérének támogatása jogcímen az egyes intézménytípusoknál meghatározottak 30%-a a köznevelést, szakképzést alapfeladatként végző, a társasági adóról és az osztalékadóról szóló 1996. évi LXXXI. törvény hatálya alá tartozó gazdasági társaság - ide nem értve a nonprofit gazdasági társaságot, illetve a fenntartói megállapodással rendelkező gazdasági társaságot -, továbbá az Sza tv. hatálya alá tartozó vállalkozó esetén.”

„16. 1.2.3. Kiegészítő támogatás a pedagógusok és a pedagógus szakképzettséggel rendelkező segítők minősítéséből adódó többletkiadásokhoz jogcím

16.1. A központi költségvetés kiegészítő támogatást biztosít az Nkt. 64. §-a szerinti előmeneteli rendszer keretén belül lebonyolított minősítési eljárás során 2021. január 1-jén Pedagógus II., Mesterpedagógus vagy Kutatótanár fokozatú besorolással rendelkező pedagógusok, a bölcsődében és mini bölcsődében foglalkoztatott felsőfokú végzettségű kisgyermeknevelők (a továbbiakban: felsőfokú végzettségű kisgyermeknevelők), valamint Pedagógus II. fokozatba átsorolt, pedagógus szakképzettséggel rendelkező segítők béréhez. A támogatás az önkormányzatot az általa fenntartott óvodai, bölcsődei és mini bölcsődei intézményben 2021. évben ténylegesen foglalkoztatott pedagógusok, felsőfokú végzettségű kisgyermeknevelők és pedagógus szakképzettséggel rendelkező segítők teljes munkaidőre átszámított, időarányosan figyelembe vett, egy tizedesre kerekített száma alapján illeti meg.

16.2. A támogatás felhasználható a 2020. december havi bérek 2021. januárban történő kifizetésére is.

16.3. A minősítést elnyert pedagógusok, felsőfokú végzettségű kisgyermeknevelők és pedagógus szakképzettséggel rendelkező segítők fenntartónkénti adatait a köznevelési információs rendszer adatkezelőjének adatszolgáltatása alapozza meg. Ha a támogatást megalapozó adatok az önkormányzat által fenntartott intézményben ténylegesen foglalkoztatott, minősítést elnyert és átsorolt pedagógusok, felsőfokú végzettségű kisgyermeknevelők és pedagógus szakképzettséggel rendelkező segítők számával nem egyeznek meg, azok önkormányzat általi módosítására az Ávr. szerinti értesítőben meghatározott módon és határnapig kerülhet sor.”

18.5. A támogatás felhasználható a 2020. december havi bérek 2021. januárban történő kifizetésére is.”

2022. évi Kvtv. 8. melléklet I. pont:

Az egyházi jogi személyek, a nemzetiségi önkormányzatok és a magán köznevelési és szakképző intézmények fenntartói köznevelési, szakképzési feladatainak és a bevett egyházak és annak belső egyházi jogi személye hit- és erkölcsstanoktatás után járó támogatása

„15.1. A központi költségvetés a Kjt., az Nkt., valamint a pedagógusok előmeneteli rendszeréről és a közalkalmazottak jogállásáról szóló 1992. évi XXXIII. törvény köznevelési intézményekben történő végrehajtásáról szóló 326/2013. (VIII. 30.) Korm. rendelet (a továbbiakban: köznevelési Kjtvtvhr.), továbbá egyéb, a kereseteket meghatározó jogszabályok alapján elismert átlagbéralapú támogatást biztosít az óvodát fenntartó önkormányzat részére az általa fenntartott óvodában foglalkoztatott pedagógusok béréhez és az ehhez kapcsolódó szociális hozzájárulási adóhoz.

15.2. A támogatás az önkormányzatot az általa fenntartott óvodákban foglalkoztatott, az Nkt. nevelés-szervezési paraméterei szerint számított pedagógus létszám után illeti meg. Egy intézménynek kell tekinteni az egy OM azonosítóval és alapító okirattal rendelkező óvodát, beleértve az óvoda valamennyi feladatellátási helyét (székhely, tagintézmény, telephely) akkor is, ha az alapító okiratban a tagintézményként vagy telephelyként nevesített feladatellátási hely a fenntartótól eltérő településen van.”

2022. évi Kvtv. 8. melléklet II.

„4. 1.1.2. Általános iskolában foglalkoztatott pedagógusok átlagbáralapú támogatása jogcím

4.1. A finanszírozott pedagóguslétszám meghatározásánál az általános iskolában 11,8 fő tanulónként 1 fő pedagógus után igényelhető az átlagbáralapú támogatás.

4.2. Ha az általános iskola ellát nemzetiségi nevelési-oktatási feladatot, akkor a nemzetiségi nevelésben, oktatásban részt vevő tanulók tekintetében 8 fő tanulónként 1 fő pedagógust kell figyelembe venni.

„4. 1.1.3. Gimnáziumban, szakgimnáziumban, szakiskolában, készségfejlesztő iskolában foglalkoztatott pedagógusok átlagbáralapú támogatása jogcím

5.1. A finanszírozott pedagóguslétszám ezen kategóriába tartozó intézménytípusokban az alábbiak szerint kerül meghatározásra:

a) a gimnáziumban - beleértve a hat és nyolc évfolyammal működő gimnáziumokat is - 12,5 fő tanulónként 1 fő pedagógus után igényelhető az átlagbáralapú támogatás

[...]

„8. 1.1.6. Alapfokú művészeti iskolában foglalkoztatott pedagógusok átlagbáralapú támogatása jogcím

8.1. A finanszírozott pedagóguslétszám az alapfokú művészeti iskolában az alábbiak szerint kerül meghatározásra:

a) főtárgy szerinti egyéni foglalkozás keretében való részvétel esetében 19,9 fő tanulónként 1 fő pedagógus,

b) főtárgy szerinti csoportos foglalkozás keretében való részvétel esetében 78,8 fő tanulónként 1 fő pedagógus

után igényelhető az átlagbáralapú támogatás.

8.2. Az alapfokú művészetoktatási feladatot ellátó egységes iskola - beleértve a magyar Waldorf-iskolák kerettanterve alapján oktató nevelési-oktatási intézményeket - 1-12. évfolyamos tanulóinak létszámát az alapfokú művészetoktatási támogatás igénybevételéhez a finanszírozott pedagóguslétszám számításakor hárommal elosztva lehet figyelembe venni.”

„11.1.2. Kiegészítő támogatás a pedagógusok és a pedagógus szakképzettséggel rendelkező segítők minősítéséből adódó többletkiadásaihoz jogcím

11.1. Óvodában a minősítéssel összefüggő kiegészítő támogatást a 2. melléklet 16. pontja szerint kell megállapítani.

11.2. Az iskolában, a kollégiumban, a gyógypedagógiai, a konduktív pedagógiai nevelési- oktatási, valamint a pedagógiai szakszolgálati intézményben az Nkt. 64. §-a szerinti előmeneteli rendszer keretén belül lebonyolított minősítési eljárás során 2021. január 1-jei hatállyal Pedagógus II., Mesterpedagógus vagy Kutatótanár fokozatú besorolással rendelkező pedagógusok, valamint Pedagógus II. fokozatba átsorolt pedagógus, és pedagógus szakképzettséggel rendelkező nevelő és oktató munkát közvetlenül segítők után kiegészítő támogatás vehető igénybe.

11.3. A támogatás a 2021. január 1-je és 2021. december 31-e között ténylegesen foglalkoztatott pedagógusok és a nevelő és oktató munkát közvetlenül segítők teljes munkaidőre átszámított, egy tizedesre kerekített éves átlagléttszáma alapján illeti meg a fenntartót a következők szerint:

a) A teljes összeg illeti meg a fenntartót azon pedagógusok után, akik a minősítést 2019. december 31-éig szerezték meg.

b) Az összeg 11 havi időarányos része illeti meg 2021. február hónaptól a fenntartót azon pedagógusok után, akik a minősítést a 2020. évben szerezték meg.

11.4. A támogatás megállapításához - óvoda esetén is - az alkalmazottak és az óraadók személyes adatait tartalmazó köznevelés információs rendszer személyi nyilvántartása alapján számított éves átlagléttszámot kell érteni.

11.5. A támogatás megállapításánál a magasabb fizetési fokozatba besorolt pedagógus és pedagógus szakképzettséggel rendelkező nevelő és oktató munkát közvetlenül segítők alkalmazotti létszámot a közalkalmazotti jogviszonyban vagy munkaviszonyban foglalkoztatottak teljes munkaidőre átszámított létszáma szerint kell figyelembe venni.

11.6. A támogatás szakképző intézményben foglalkoztatott oktatók esetén kizárólag a 2020. június 30-áig minősítést szerzett oktatók után vehető igénybe.”

„13. 1.4. Pedagógus szakképzettséggel vagy szakképesítéssel nem rendelkező nevelő és oktató munkát közvetlenül segítők átlagbáralapú támogatása jogcím

13.1. Az óvodában foglalkoztatott nevelő és oktató munkát közvetlenül segítők munkakörben foglalkoztatottnak esetén a kiegészítő támogatást a 2. melléklet 18. pontja szerint kell megállapítani.

13.2. A támogatás szempontjából nevelő és oktató munkát közvetlenül segítő munkakörben foglalkoztatottaknak a köznevelési Kjtvrh. 4. melléklete szerint elismerhető létszáma vehető figyelembe, de legfeljebb a 2021. évben a ténylegesen foglalkoztatott segítők - teljes munkaidőre átszámított - átlagos létszáma, egy tizedesre kerekítve.

13.3. Az év végi elszámolás a 2021. évben havonta, ténylegesen foglalkoztatott nevelő és oktató munkát közvetlenül segítők teljes munkaidőre átszámított és egy tizedesre kerekített átlagos létszáma alapján történik.”

Az óvodában foglalkoztatott pedagógusok átlagbáralapú támogatása jogcím
(2022. évi Kvtv. 2. melléklet II. 15.1.2.2. pontja szerint)

2022. szeptember 1 – 2022. december 31. közötti időszak
(a 2022. október 1-jei gyermeklétszám alapján)

Az óvodai nevelésben részesülő gyermekek számának meghatározása
(2022. évi Kvtv. 2. melléklet II.13.1 pontja szerint)

„13.1. Az óvodai nevelésben részesülő gyermekek számának meghatározása (beleértve a sajátos nevelési igényű gyermekeket is)

13.1.1. Az óvoda 2021/2022. és 2022/2023. nevelési év október 1-jei köznevelési statisztikai adata, az óvodai ellátást 2021. október 2-a és december 31-e vagy 2022. október 2-a és december 31-e között első alkalommal ténylegesen igénybevevők száma és a létszámadatokat megalapozó nyomtatványok, nyilvántartások alapján történik.

13.1.2. Számításba kell venni azt a gyermeket, aki az óvodakötelezettségét Magyarországon teljesíti, akit nem mentettek fel az óvodai foglalkozásokon való részvétel alól, aki a felvételétől számított hat hónapon belül betölti a harmadik életévét, aki krízisközpontban vagy a titkos menedékházban elhelyezett ellátásra tekintettel ideiglenes óvodai jogviszonyt létesített. Ha a szakértői bizottság a nevelési év alatt állapítja meg, hogy a gyermek sajátos nevelési igényű, a gyermeket az adott nevelési évben egy gyermekként kell figyelembe venni.

13.1.3. Az óvodai nevelésben részesülő integráltan nevelt sajátos nevelési igényű gyermekek számát a pedagógusok számított létszámának megállapításakor az Nkt. 47. § (7) bekezdésében meghatározottak szerint kell figyelembe venni.”

A Fenntartó a 2022. évi elszámolásában a vizsgált időszakra vonatkozóan 2022. szeptember 1 – 2022. december 31. közötti időszakra **107 fő** tényleges gyermeklétszámot tüntetett fel, melyből 1 fő enyhe értelmi fogyatékos SNI gyermek. **A számított létszám 108 fő** $[106+(1 \times 2)=108]$.

A Fenntartó a 3. számú Tanúsítványban a támogatással összefüggésben szintén **107 fő** tényleges gyermeklétszámot tüntetett fel, melyből 1 fő enyhe értelmi fogyatékos SNI gyermek.

Az Igazgatóság megvizsgálta a tanügyi dokumentumokat, valamint az illetékes szakértői bizottság által kiadott szakértői véleményt. Az ellenőrzés megállapította, hogy a szakértői vélemény alapján M.D. (73426839178) gyermek beilleszkedési, tanulási, magatartási nehézséggel (BTM) küzd, nem sajátos nevelési igényű gyermek. Ebből adódóan az Igazgatóság a gyermekek létszámát 107 fő tényleges létszámban határozza meg.

Az ellenőrzés megállapításai alapján az Intézmény telephelyén 2022. szeptember 1 – 2022. december 31. közötti időszakra 107 fő tényleges létszám vehető figyelembe, amely 1,0 fővel kevesebb az elszámolásban feltüntetett 108 fős számított létszámnál.

Az óvodapedagógusok létszámának meghatározása
(2022. évi Kvtv. 2. melléklet II.15.1.2.2. pontja szerint)

„15.3. A számított pedagógus létszám meghatározása

15.3.1. A számított pedagóguslétszám meghatározása a következő képlettel történik:

$$Psz = [(L1 / Cs) * Feh1 + Vk1 + Op1] * 8/12 + [(L2 / Cs) * Feh2 + Vk2 + Op2]$$

*4/12 ahol:

Psz = a 2021. évre számított pedagógusok létszáma, egy tizedesre kerekítve,

L1; L2 = a 2021/2022., illetve a 2022/2023. nevelési évben szervezett csoport(ok)ban a 13.1. pont szerinti összes gyermeklétszám,

C_s = csoport átlagléttség 20 fő,

$Feh1$; $Feh2$ = foglalkozási együttaró az 50 órában egységesen meghatározott, óvodai foglalkoztatási időkeret, az Nkt. szerinti pedagógus heti kötelező óraszám, illetve kötött munkaidő figyelembevételével: 1,62, V_{k1} ; V_{k2} = a 15.3.2. pont szerint számított vezetői órakedvezmény miatti pedagógus-többletléttség a 2021/2022., illetve a 2022/2023. nevelési évben (egy tizedesre kerekítve),

$Op1$; $Op2$ = az Nkt. 61. § (3) bekezdése alapján az intézmény alapító okirata szerint 500 fő férőhelyet elérő vagy azt meghaladó intézménynél kötelezően alkalmazandó óvodapszichológusok létsszáma a 2021/2022., illetve a 2022/2023. nevelési évben (egy tizedesre kerekítve).

15.3.2. A vezetői órakedvezmény miatti pedagógus-többletléttség számítása

2021/2022. nevelési évre:

$$V_{k1} = V_1 * \left(1 - \frac{V_{i1}}{V_1 * 32}\right)$$

2021/2022. nevelési évre:

$$V_{k2} = V_2 * \left(1 - \frac{V_{i2}}{V_2 * 32}\right)$$

ahol:

V_{k1} ; V_{k2} = a 2021/2022., illetve a 2022/2023. nevelési évben a vezetői órakedvezményből adódó létsszámtöbblet,

V_1 ; V_2 = az Nkt. 1. melléklete szerinti vezetők kötelező és a többcélú intézmény óvodai intézményegység-vezető létsszáma, de legfeljebb

a) 2022. év első 8 hónapjában a 2021/2022. nevelési évi nyitó (októberi 1-jei) köznevelési statisztika szerint ténylegesen foglalkoztatott,

b) 2022. év utolsó 4 hónapjában a 2022/2023. nevelési évi nyitó (októberi 1-jei) köznevelési statisztikai állapotra becsült vezetői létsszám.

Az év végi elszámolás mindkét nevelési év tekintetében a köznevelési statisztikában szerepeltetett vezetői létsszám alapján történik.

V_{i1} ; V_{i2} = a V_1 és V_2 vezetői létsszámra - az Nkt. 5. mellékletében - megállapított kötelező nevelési óraszámának, óvodai foglalkozásai számának összege.

15.3.3. Többcélú intézmény óvodai intézményegység-vezető intézményenként legfeljebb 1 fő létsszámként vehető figyelembe, feltéve, hogy az intézménynek nem magasabb vezetője, vagy más az Nkt. 1. melléklet szerinti vezetője.

15.3.4. A magasabb vezetői, illetve vezetői feladatokat ellátó személy több vezetői beosztás esetén intézményen belül egy fő vezetőként vagy magasabb vezetőként vehető figyelembe.

15.4. A támogatás felhasználható a 2022. december havi bérek 2023. januárban történő kifizetésére is.

Köznev. tv. 1. melléklet:

Az óvodában alkalmazott vezetők kötelező létsszáma

	A	B	C
1	Magasabb vezetői, vezetői megbízás	Feltétel	Létsszám
2	intézményvezető	intézményenként	1
5	intézményvezető-helyettes	51 - 200 gyermek esetén	1

Köznev. tv. 5. melléklet:

Intézményvezető heti tanóráinak száma (óvodapedagógus esetén óvodai foglalkozásainak száma)

	A	B	C	D	E
1	Intézménytípus	legalább 450 fő gyermek-, tanulólétszám	200-449 fő közötti gyermek-, tanulólétszám	50-199 fő közötti gyermek-, tanulólétszám	50 fő alatti gyermek-, tanulólétszám
2	Óvoda	6	8	10	12

Az intézményvezető-helyettes, tagintézmény-vezető, intézményegység-vezető, tagintézményvezető-helyettes, intézményegységvezető-helyettes heti tanóráinak száma (óvodapedagógus esetén óvodai foglalkozásainak száma)

	A	B	C	D	E
1	Intézménytípus	legalább 450 fő gyermek-, tanulólétszám	200-449 fő közötti gyermek-, tanulólétszám	50-199 fő közötti gyermek-, tanulólétszám	50 fő alatti gyermek-, tanulólétszám
2	Óvoda	20	22	24	26

A Fenntartó 2022. évi elszámolásában a vizsgált időszakra vonatkozóan **108 fő** számított gyermeklétszám figyelembevételével **9,4 fő** óvodapedagógus létszám szerepel.

Az Intézmény a vizsgált időszakban 5 csoporttal 7:00 – 17:30 óra közötti (8 órát meghaladó) nyitva tartással működött, melynek tényét az óvodai törzskönyv, illetve a házirend is alátámasztotta.

Az ellenőrzés rendelkezésére bocsátott 7. számú Tanúsítványban 15 fő óvodapedagógus került feltüntetésre, melyből a vizsgált időszakban 1 fő **M.SZ.Á.** (oktatási azonosító: 73068465348) intézményvezető helyettes is volt egyben.

Az óvodapedagógusok megfelelő foglalkoztatását alátámasztó dokumentumok, a végzettséget igazoló dokumentumok rendelkezésre álltak, azok összhangban voltak a 7. számú Tanúsítványban közölt adatokkal.

Az Intézményben az óvodavezetői feladatokat **M.SZ.Á.** (oktatási azonosító: 73068465348) látta el. Az intézményvezető rendelkezett a Kjtvr. 21/A. §-ban meghatározott pedagógus-szakvizsga keretében szerzett intézményvezetői szakképzettséggel, valamint a Köznev. tv. 68. § (2) bekezdése által előírt miniszteri egyetértéssel.

Kjtvr. 21/A. § szerint:

„21/A. § (1) Nevelési-oktatási intézményben az intézményvezetői megbízás feltétele:

a) az adott nevelési-oktatási intézményben pedagógus-munkakör betöltéséhez szükséges, a 6. mellékletben meghatározott szakképzettség, középiskolában pedagógus-munkakör betöltésére jogosító mesterképzésben szerzett szakképzettség,

b) pedagógus-szakvizsga keretében szerzett intézményvezetői szakképzettség,

c) legalább négy év pedagógus-munkakörben, vagy heti tíz tanóra vagy foglalkozás megtartására vonatkozó óraadói megbízás ellátása során szerzett szakmai gyakorlat, valamint

d) a nevelési-oktatási intézményben pedagógus-munkakörben fennálló, határozatlan időre, teljes munkaidőre szóló alkalmazás vagy a megbízással egyidejűleg pedagógus-munkakörben történő, határozatlan időre teljes munkaidőre szóló alkalmazás.

(2) Az (1) bekezdés c) pontja szerinti óraadói megbízás ellátása során szerzett szakmai gyakorlat megállapításakor az egy időben több köznevelési intézménnyel fennálló óraadói megbízási jogviszony keretében ellátott tanórák, foglalkozások számát össze kell adni...”

Köznev. tv. 68. § (2) bekezdése szerint:

„68. § (2) A tankerületi központ által fenntartott köznevelési intézmény kivételével az állami fenntartású, az egyházi és magán köznevelési intézmény, valamint a többcélú köznevelési intézmény vezetőjét az oktatásért felelős miniszter egyetértésével a fenntartó bizza meg, a munkáltatói jogokat a fenntartó gyakorolja. A miniszter az egyetértését csak jogszabálysértés esetén tagadhatja meg.”

Az Intézményben a támogatás szempontjából figyelembe vehető vezetők száma **1 fő**.

A vezetői órakedvezményből adódó létszámtöbblet meghatározása a 2022. évi Kvtv. 2. melléklet II.15.3. pontja alapján:

A vezetői kedvezményből adódó létszámtöbblet meghatározása a **107 fő** számított gyermeklétszám figyelembevételével a Köznev. tv. alapján **1 fő intézményvezető helyettes, a kötelező foglalkozásainak száma 24 óra.**

A vezetői órakedvezményből adódó létszámtöbblet: $Vk_2 = 1 * [1 - (24 / (1 * 32))] = 0,25 \sim 0,3$

Az óvodapedagógusok számított éves létszáma az ellenőrzés megállapításai szerint:

$$„Psz = [(L1 / Cs) * Feh1 + Vk1 + Op1] * 8/12 + [(L2 / Cs) * Feh2 + Vk2 + Op2] * 4/12”$$

Az Igazgatóság a 2022. január 1 – 2022. augusztus 31. közötti időszakra, a 2021. október 1-jei időpont vonatkozásában a **114 fő** számított gyermeklétszámot érdemi vizsgálat nélkül elfogadja.

2022. január-augusztus hónapokra: $Psz = (114/20) * 1,62 + 0,3 * 8/12 = 6,36$ fő

2022. szeptember-december hónapokra: $Psz = (107/20) * 1,62 + 0,3 * 4/12 = 2,98$ fő.

Éves átlagléttség: $Psz = 6,36$ fő + $2,98$ fő = $9,34 \sim 9,3$ fő.

Az Igazgatóság által megállapított éves pedagóguslétszám 9,3 fő, amely 0,1 fővel kevesebb az elszámolás alapját képező 9,4 fős létszámmal.

2022. szeptember 1 – 2022. december 31. közötti időszakra vonatkozó megállapítások
(2022. október 1-jei tanulólétszám alapján)

Általános iskola (1-4. évfolyam)

(2022. évi Kvtv. 8. melléklet I.1.1.2. pontja szerint)

A Fenntartó a 2022. évi elszámolásában a vizsgált időszakra vonatkozóan összesen **249 fő** tényleges tanulólétszámot tüntetett fel.

A Fenntartó a 4. számú Tanúsítványban a támogatással összefüggésben szintén **249 fő** tényleges tanulólétszámot tüntetett fel.

A tanulók létszámát a tanügyi dokumentumok vizsgálata alapján az Igazgatóság elfogadja.

A 2022. október 1-jei időpontban 249 számított létszám került elfogadásra.

Általános iskola (5-8. évfolyam)

(2022. évi Kvtv. 8. melléklet I.1.1.2. pontja szerint)

A Fenntartó a 2022. évi elszámolásában a vizsgált időszakra vonatkozóan összesen **258 fő** tényleges tanulólétszámot tüntetett fel, melyből 3 fő enyhe értelmi fogyatékos SNI tanuló. A **számított létszám 261 fő** [$255 + (3 * 2) = 261$].

A Fenntartó a 4. számú Tanúsítványban a támogatással összefüggésben szintén **258 fő** tényleges tanulólétszámot tüntetett fel, melyből 3 fő enyhe értelmi fogyatékos SNI tanuló.

A tanulók létszámát a tanügyi dokumentumok vizsgálata alapján, valamint az illetékes szakértői bizottság szakvéleménye alapján az Igazgatóság elfogadja.

A 2022. október 1-jei időpontban 261 számított létszám került elfogadásra.

Az ellenőrzés megállapításai alapján az Intézmény székhelyén 2022. szeptember 1 – 2022. december 31. közötti időszakra az 1-8. évfolyamon összesen 510 fő (249+261) számított létszám került elfogadásra, amely megegyezik az elszámolás során elfogadott létszámmal.

2022. szeptember 1 – 2022. december 31. közötti időszakra vonatkozó megállapítások
(2022. október 1-jei tanulólétszám alapján)

Gimnázium (9-12. évfolyam)

(2022. évi Kvtv. 8. melléklet I.1.1.3. pontja szerint)

2022. szeptember 1 – 2022. december 31. közötti időszakra vonatkozó megállapítások
(2022. október 1-jei tanulólétszám alapján)

A Fenntartó a 2022. évi elszámolásában a vizsgált időszakra vonatkozóan összesen **255 fő** tényleges tanulólétszámot tüntetett fel, melyből 3 fő enyhe értelmi fogyatékos SNI tanuló. A számított létszám **258 fő** [$252+(3 \times 2)=261$].

A Fenntartó az 5. számú Tanúsítványban a támogatással összefüggésben szintén **255 fő** tényleges tanulólétszámot tüntetett fel, melyből 3 fő enyhe értelmi fogyatékos SNI tanuló.

A tanulók létszámát a tanügyi dokumentumok vizsgálata alapján, valamint az illetékes szakértői bizottság szakvéleménye alapján az Igazgatóság elfogadja.

Az ellenőrzés megállapításai alapján 2022. szeptember 1 – 2022. december 31. közötti időszakra a 9-12. évfolyamon összesen 258 fő (székhely: 211 fő + telephely: 47 fő) számított létszám került elfogadásra, amely megegyezik az elszámolás során elfogadott létszámmal.

Alapfokú művészetoktatás főtárgy szerinti egyéni foglalkozás keretében (legalább heti 4 tanóra esetén) (2022. évi Kvtv. 8. melléklet I.1.1.6. pontja szerint)

A Fenntartó a 2022. évi elszámolásában a vizsgált időszakra vonatkozóan **165,0 fő** tényleges tanulólétszámot tüntetett fel, alapfokú művészetoktatás egyéni foglalkozás keretében.

A Fenntartó általa kitöltött 6. számú Tanúsítványban a támogatással összefüggésben **165,0 fő** tanuló szerepelt, mely létszámot a tanügyi dokumentumok vizsgálata alapján az Igazgatóság elfogadta.

Az ellenőrzés megállapításai alapján 2022. szeptember 1 – 2022. december 31. közötti időszakra az alapfokú művészetoktatás főtárgy szerinti egyéni foglalkozás keretében (legalább heti 4 tanóra esetén) a 165,0 fő számított létszám került elfogadásra, amely megegyezik az elszámolás során elfogadott létszámmal.

Alapfokú művészetoktatás főtárgy szerint csoportos foglalkozás keretében való részvétel esetében (legalább heti 4 tanóra esetén) (2022. évi Kvtv. 8. melléklet I.1.1.6. pontja szerint)

A Fenntartó a 2022. évi elszámolásában a vizsgált időszakra vonatkozóan **29,0 fő** tényleges tanulólétszámot tüntetett fel, alapfokú művészetoktatás csoportos foglalkozás keretében.

A Fenntartó általa kitöltött 6. számú Tanúsítványban a támogatással összefüggésben **29,0 fő** tanuló szerepelt.

Az ellenőrzés során megállapításra került, hogy a Fenntartó tévesen sorolta be a főtárgy szerint csoportos foglalkozás keretében zeneművészeti ágon – szolfézs tanszakon – résztvevő tanulókat, tekintettel arra, hogy a tanulóknak heti két foglalkozást, kilencven perc – 2*45 perc – időtartamban biztosítottak. Ebből adódóan a vizsgált jogcímnél a 29,0 fő tanulólétszám nem vehető figyelembe.

Az ellenőrzés megállapításai alapján 2022. szeptember 1 – 2022. december 31. közötti időszakra az alapfokú művészetoktatás főtárgy szerinti csoportos foglalkozás keretében (legalább heti 4 tanóra esetén) a 0 fő számított létszám került elfogadásra, amely 29,0 fővel kevesebb az elszámolás során elfogadott létszámnál.

Alapfokú művészetoktatás főtárgy szerint csoportos foglalkozás keretében való részvétel esetében (kevesebb mint heti 4 tanóra esetén) (2022. évi Kvtv. 8. melléklet I.1.1.6. pontja szerint)

A Fenntartó a 2022. évi elszámolásában a vizsgált időszakra vonatkozóan **nem számolt el** tanulólétszámot alapfokú művészetoktatás csoportos foglalkozás keretében.

A Fenntartó általa kitöltött 6. számú Tanúsítványban a támogatással összefüggésben **29,0 fő** tanuló szerepelt, mely létszámot a tanügyi dokumentumok vizsgálata alapján az Igazgatóság elfogadta.

Az ellenőrzés során megállapításra került, hogy a Fenntartó tévesen sorolta be a főtárgy szerint csoportos foglalkozás keretében zeneművészeti ágon – szolfézs tanszakon – résztvevő tanulókat, tekintettel arra, hogy a tanulóknak heti két foglalkozást, kilencven perc - 2*45 perc – időtartamban biztosítottak. Ebből adódóan a vizsgált jogcímnél a 29,0 fő tanulólétszám vehető figyelembe.

A tanulók számát az alapfokú művészetoktatási támogatás igénybevételekor a létszám számításakor a 2022. évi Kvtv. 8. melléklet II. 2.1.1. pont 2.6..c) alpontjában foglaltak alapján kettővel elosztva lehet figyelembe venni, így a figyelembe vett számított tanulólétszám **14,5 fő** ($29/2=14,5$).

Az ellenőrzés megállapításai alapján 2022. szeptember 1 – 2022. december 31. közötti időszakra az alapfokú művészetoktatás főtárgy szerinti csoportos foglalkozás keretében (kevesebb mint heti 4 tanóra esetén) a 14,5 fő számított létszám került elfogadásra.

Finanszírozott pedagóguslétszám meghatározása

Általános iskolai nevelés-oktatásban

A 2022. évi Kvtv.8. melléklet II. 4.1.1.2. pont 4.1. alpontja szerint:

„4.1. A finanszírozott pedagóguslétszám meghatározásánál az általános iskolában 11,8 fő tanulónként 1 fő pedagógus után igényelhető az átlagbéralapú támogatás.”

A Fenntartó a 2022. évi elszámolásában a 2022. október 1-jei időpontra vonatkozóan **510 fő** tanulólétszám alapján 43,2 fő ($510/11,8$) finanszírozott pedagóguslétszámot tüntetett fel.

Az Igazgatóság által megállapított 2022. október 1-jei **510 fő** tanulólétszám figyelembevételével a **finanszírozott pedagógus létszám 43,2 fő** ($510/11,8$), amely **megegyezik az elszámolás alapját képező létszámmal.**

Gimnáziumi nevelés-oktatás esetében

A 2022. évi Kvtv.8. melléklet II. 5.1.1.3. pont 5.1. alpontja szerint:

„5.1. A finanszírozott pedagóguslétszám ezen kategóriába tartozó intézménytípusokban az alábbiak szerint kerül meghatározásra:

a) a gimnáziumban – beleértve a hat és nyolc évfolyammal működő gimnáziumokat is – 12,5 fő tanulónként 1 fő pedagógus, ...”

A Fenntartó a 2022. évi elszámolásában a 2022. október 1-jei időpontra vonatkozóan **258,0 fő** számított tanulólétszám alapján **20,6 fő** ($258/12,5$) finanszírozott pedagóguslétszámot tüntetett fel.

Az Igazgatóság által megállapított 2022. október 1-jei **258,0 fő** számított tanulólétszám figyelembevételével a **finanszírozott pedagógus létszám 20,6 fő** ($258,0/12,5$), amely **megegyezik az elszámolás során elfogadott létszámmal.**

Alapfokú művészeti iskolában főtárgy szerinti egyéni foglalkozás keretében való részvétel esetében (legalább heti 4 tanóra esetén)

A 2022. évi Kvtv.8. melléklet II. 8.1.1.6. pont 8.1.a) alpontja szerint:

„8.1. A finanszírozott pedagóguslétszám az alapfokú művészeti iskolában az alábbiak szerint kerül meghatározásra:

*a) főtárgy szerinti egyéni foglalkozás keretében való részvétel esetében 19,9 fő tanulónként 1 fő pedagógus,
b) [...]”*

A Fenntartó a 2022. évi elszámolásában a 2022. október 1-jei időpontra vonatkozóan **165,0 fő** számított tanulólétszám alapján **8,3 fő** (165,0/19,9), finanszírozott pedagóguslétszámot tüntetett fel.

Az Igazgatóság által megállapított 2022. október 1-jei **165,0 fő** számított tanulólétszám figyelembevételével a **finanszírozott pedagógus létszám 8,3 fő** (165,0/19,9) amely **megegyezik az elszámolás során elfogadott létszámmal.**

Alapfokú művészeti iskolában főtárgy szerinti csoportos foglalkozás keretében való részvétel esetében (legalább heti 4 tanóra esetén)

A 2022. évi Kvtv.8. melléklet II. 8.1.1.6. pont 8.1.b) alpontja szerint:

„8.1. A finanszírozott pedagóguslétszám az alapfokú művészeti iskolában az alábbiak szerint kerül meghatározásra:[...]

b) főtárgy szerinti csoportos foglalkozás keretében való részvétel esetében 78,8 fő tanulónként 1 fő pedagógus”

A Fenntartó a 2022. évi elszámolásában a 2022. október 1-jei időpontra vonatkozóan **29,0 fő** számított tanulólétszám alapján **0,4 fő** (29,0/78,8), finanszírozott pedagóguslétszámot tüntetett fel.

Az Igazgatóság által megállapított 2022. október 1-jei 0 fő számított tanulólétszám figyelembevételével a **finanszírozott pedagógus létszám 0 fő, amely 0,4 fővel kevesebb az elszámolás során elfogadott létszámnál.**

Alapfokú művészeti iskolában főtárgy szerinti csoportos foglalkozás keretében való részvétel esetében (kevesebb mint heti 4 tanóra esetén)

A 2022. évi Kvtv.8. melléklet II. 8.1.1.6. pont 8.1.b) alpontja szerint:

„8.1. A finanszírozott pedagóguslétszám az alapfokú művészeti iskolában az alábbiak szerint kerül meghatározásra:[...]

b) főtárgy szerinti csoportos foglalkozás keretében való részvétel esetében 78,8 fő tanulónként 1 fő pedagógus”

A tanulók számát az alapfokú művészetoktatási támogatás igénybevételekor a létszám számításakor a 2022. évi Kvtv. 8. melléklet II. 2.1.1. pont 2.6..c) alpontjában foglaltak alapján kettővel elosztva lehet figyelembe venni.

Az Igazgatóság által megállapított 2022. október 1-jei **14,5 fő** számított tanulólétszám figyelembevételével a **finanszírozott pedagógus létszám 0,2 fő** (14,5/78,8).

Kiegészítő támogatás a pedagógusok és a pedagógus szakképzettséggel rendelkező segítők minősítéséből adódó többletkiadásaihoz

2020. december 31-ig minősítést szerzett pedagógusok (12 hó)

Pedagógus II. kategóriába sorolt pedagógusok kiegészítő támogatása – Alapfokozatú végzettség
(2022. évi Kvtv. 2. melléklet I.1.2.3.1.1. pontja szerint)

A Fenntartó a 2022. évi elszámolásában a vizsgált időszakra vonatkozóan **2,0 fő** olyan minősített óvodapedagógust tüntetett fel, aki 2020. december 31-ig **Pedagógus II.** (alapfokozatú végzettségű) fokozatba lépett.

A Fenntartó által kitöltött 7. számú Tanúsítványban a vizsgált időszak vonatkozásában 2 fő olyan minősített pedagógus került feltüntetésre, akik 2020. december 31-ig **Pedagógus II.** kategóriába sorolt (alapfokozatú végzettség) minősítést szereztek.

A helyszíni ellenőrzés során ellenőrzésre kerültek a minősített pedagógusok alkalmazási okmányai, a KIR személyi nyilvántartásába bejelentett alkalmazottak jegyzéke, valamint az Oktatási Hivatal által kiállított Tanúsítványok.

K.J.Á. (oktatási azonosító: 75057296821) óvodapedagógust - az OH-PEDII/1478/2018. számú Tanúsítvány alapján - az Intézmény Pedagógus II. kategóriába sorolta. K.J.Á. 2004.08.23-tól heti 40 óras munkaviszonyban került alkalmazásra.

M.Sz.Á. (oktatási azonosító: 73068465348) óvodapedagógust - az OH-PEDII/2525/2018. számú Tanúsítvány alapján - az Intézmény Pedagógus II. kategóriába sorolta. M.Sz.Á. 2003.08.01-től heti 40 óras munkaviszonyban került alkalmazásra.

név	jogviszony 2022. évben	munka aidő (óra/h ét)	01.	02.	03.	04.	05.	06.	07.	08.	09.	10.	11.	12.	Eves Átlagléttség (12 hó)
K.J.Á.	2022.01.01 2022.12.31	40	1	1	1	1	1	1	1	1	1	1	1	1	12/12=1
M.Sz.Á.	2022.01.01 2022.12.31	40	1	1	1	1	1	1	1	1	1	1	1	1	12/12=1
Összesen:														2,0	

Az Igazgatóság megállapításai alapján a 2020. december 31-ig minősítést szerzett pedagógusok esetében a Pedagógus II. fokozatba sorolással (alapfokozatú végzettségű) megállapított létszáma egy tizedesre kerekítve 2,0 fő, amely megegyezik az elszámolásban szereplő létszámmal.

Pedagógus II. kategóriába sorolt pedagógusok kiegészítő támogatása – Alapfokozatú végzettség (2022. évi Kvtv. 8. melléklet I.1.2.2. pontja szerint)

A Fenntartó a 2022. évi elszámolásában a vizsgált időszakra vonatkozóan **16,3 fő** olyan minősített pedagógust tüntetett fel, aki 2020. december 31-ig **Pedagógus II.** (alapfokozatú végzettségű) fokozatba lépett.

A Fenntartó által kitöltött 7. számú Tanúsítványban a vizsgált időszak vonatkozásában 18 fő olyan minősített pedagógus került feltüntetésre, akik 2020. december 31-ig **Pedagógus II.** kategóriába sorolt (alapfokozatú végzettség) minősítést szereztek.

A helyszíni ellenőrzés során ellenőrzésre kerültek a minősített pedagógusok alkalmazási okmányai, a KIR személyi nyilvántartásába bejelentett alkalmazottak jegyzéke, valamint az Oktatási Hivatal által kiállított Tanúsítványok és Tájékoztató levelek.

B-né Sz. E. (oktatási azonosító: 77368385897) pedagógust - az OH-PEDII/3531/2019. számú Tanúsítvány alapján - az Intézmény Pedagógus II. kategóriába sorolta. B-né Sz. E. 2022.08.15-től heti 40 óras munkaviszonyban került alkalmazásra.

P.Zs. (oktatási azonosító: 71950550860) pedagógust - az OH-PEDII/7274/2019. számú Tanúsítvány alapján - az Intézmény Pedagógus II. kategóriába sorolta. P.Zs. 2018.09.01-től heti 40 óras munkaviszonyban került alkalmazásra.

V.É. (oktatási azonosító: 76568233066) pedagógust - az levél alapján - az OH-PEDII/4842/2018. számú Tanúsítvány alapján – az Intézmény Pedagógus II. kategóriába sorolta. V.É. 2022.09.01-től heti 40 óras munkaviszonyban került alkalmazásra.

F.G.J. (oktatási azonosító: 7342908490) pedagógust - az OH-PEDII/2615/2018. számú Tanúsítvány alapján - az Intézmény Pedagógus II. kategóriába sorolta. F.G.J. 1995.08.01-től heti 40 óras munkaviszonyban került alkalmazásra.

- H.M.** (oktatási azonosító: 72551027637) pedagógust - az OH-PEDII/6652/2017. számú Tanúsítvány alapján - az Intézmény Pedagógus II. kategóriába sorolta. F.G.J. 2013.09.01-től heti 30 óras munkaviszonyban került alkalmazásra.
- J.K.** (oktatási azonosító: 71678275214) pedagógust - az OH-PEDII/3482/2019. számú Tanúsítvány alapján - az Intézmény Pedagógus II. kategóriába sorolta. J.K. 2015.09.01-től heti 40 óras munkaviszonyban került alkalmazásra.
- K.T.** (oktatási azonosító: 77387267223) pedagógust - az OH-PEDII/9785/2019. számú Tanúsítvány alapján - az Intézmény Pedagógus II. kategóriába sorolta. K.T. 2012.09.01-től heti 40 óras munkaviszonyban került alkalmazásra.
- K.I.L.** (oktatási azonosító: 78677878155) pedagógust - az OH-PEDII/15170/2016. számú Tanúsítvány alapján - az Intézmény Pedagógus II. kategóriába sorolta. K.I.L. 2012.09.01-től heti 40 óras munkaviszonyban került alkalmazásra.
- K.Á.** (oktatási azonosító: 71986005875) pedagógust - az OH-PEDII/9785/2017. számú Tanúsítvány alapján - az Intézmény Pedagógus II. kategóriába sorolta. K.Á. 1999.09.01-től heti 30 óras munkaviszonyban került alkalmazásra.
- Ó.A.** (oktatási azonosító: 78313693303) pedagógust - a TKHF/1536-1098/2016. számú Tájékoztató levél alapján - az Intézmény Pedagógus II. kategóriába sorolta. Ó.A. 2019.09.01-től heti 40 óras munkaviszonyban került alkalmazásra.
- P.M.E.** (oktatási azonosító: 76534495703) pedagógust - az OH-PEDII/12679/2016. számú Tanúsítvány alapján - az Intézmény Pedagógus II. kategóriába sorolta. P.M.E. 2003.08.15-től heti 40 óras munkaviszonyban került alkalmazásra.
- S.J.** (oktatási azonosító: 76799841043) pedagógust - az OH-PEDII/1706/2018. számú Tanúsítvány alapján - az Intézmény Pedagógus II. kategóriába sorolta. S.J. 2008.08.15-től heti 40 óras munkaviszonyban került alkalmazásra.
- Sz.É.** (oktatási azonosító: 72564897730) pedagógust - az OH-PEDII/7846/2017. számú Tanúsítvány alapján - az Intézmény Pedagógus II. kategóriába sorolta. Sz.É. 1992.08.15-től heti 40 óras munkaviszonyban került alkalmazásra.
- Sz.M.** (oktatási azonosító: 79722640571) pedagógust - az OH-PEDII/1074/2017. számú Tanúsítvány alapján - az Intézmény Pedagógus II. kategóriába sorolta. Sz.M. 2012.08.15-től heti 40 óras munkaviszonyban került alkalmazásra.
- Sz.K.** (oktatási azonosító: 77292338548) pedagógust - az OH-PEDII/533/2017. számú Tanúsítvány alapján - az Intézmény Pedagógus II. kategóriába sorolta. Sz.K. 2015.08.15-től heti 40 óras munkaviszonyban került alkalmazásra.
- T.I.T.** (oktatási azonosító: 72842596686) pedagógust - az OH-PEDII/1623/2018. számú Tanúsítvány alapján - az Intézmény Pedagógus II. kategóriába sorolta. T.I.T. 2003.09.01-től heti 40 óras munkaviszonyban került alkalmazásra.
- V.A.** (oktatási azonosító: 76154652365) pedagógust - az OH-PEDII/6455/2019. számú Tanúsítvány alapján - az Intézmény Pedagógus II. kategóriába sorolta. V.A. 1992.08.24-től heti 40 óras munkaviszonyban került alkalmazásra.

Z.Cs.J. (oktatási azonosító: 72248367998) pedagógust - az OH-PEDII/2558/2019. számú Tanúsítvány alapján - az Intézmény Pedagógus II. kategóriába sorolta. V.A. 2008.09.01-től heti 40 óra munkaviszonyban került alkalmazásra.

név	Jogviszony 2022. évben	munka- idő (óra/h ét)	01.	02.	03.	04.	05.	06.	07.	08.	09.	10.	11.	12.	Eves Átlagléttség (12 hó)
B-né Sz.E.	2022.08.15 2022.12.31	40	0	0	0	0	0	0	0	0,5	1	1	1	1	0,4
P.Zs.	2022.01.01 2022.12.31	40	1	1	1	1	1	1	1	1	1	1	1	1	1
V.É.	2022.09.01 2022.12.31	40	0	0	0	0	0	0	0	0	1	1	1	1	0,3
F.G.J.	2022.01.01 2022.12.31	40	1	1	1	1	1	1	1	1	1	1	1	1	1
H.M.	2022.01.01 2022.12.31	30	30/40 =0,8	0,8	0,8	0,8	0,8	0,8	0,8	0,8	0,8	0,8	0,8	0,8	0,8
J.K.	2022.01.01 2022.12.31	40	1	1	1	1	1	1	1	1	1	1	1	1	1
K.T.	2022.01.01 2022.12.31	40	1	1	1	1	1	1	1	1	1	1	1	1	1
K.L.L.	2022.01.01 2022.12.31	40	1	1	1	1	1	1	1	1	1	1	1	1	1
K.Á.	2022.01.01 2022.12.31	30	0,8	0,8	0,8	0,8	0,8	0,8	0,8	0,8	0,8	0,8	0,8	0,8	0,8
Ö.A.	2022.01.01 2022.12.31	40	1	1	1	1	1	1	1	1	1	1	1	1	1
P.M.E.	2022.01.01 2022.12.31	40	1	1	1	1	1	1	1	1	1	1	1	1	1
S.J.	2022.01.01 2022.12.31	40	1	1	1	1	1	1	1	1	1	1	1	1	1
Sz.É.	2022.01.01 2022.12.31	40	1	1	1	1	1	1	1	1	1	1	1	1	1
Sz.M.	2022.01.01 2022.12.31	40	1	1	1	1	1	1	1	1	1	1	1	1	1
Sz.K.	2022.01.01 2022.12.31	40	1	1	1	1	1	1	1	1	1	1	1	1	1
T.I.T.	2022.01.01 2022.12.31	40	1	1	1	1	1	1	1	1	1	1	1	1	1
V.A.	2022.01.01 2022.12.31	40	1	1	1	1	1	1	1	1	1	1	1	1	1
Z.Cs.J.	2022.01.01 2022.12.31	40	1	1	1	1	1	1	1	1	1	1	1	1	1
Összesen:															16,3

Az Igazgatóság megállapításai alapján a 2020. december 31-ig minősítést szerzett pedagógusok esetében a Pedagógus II. fokozatba sorolással (alapfokozatú végzettségű) megállapított létszáma egy tizedesre kerekítve 16,3 fő, amely megegyezik az elszámolásban szereplő létszámmal.

Mesterpedagógus kategóriába sorolt pedagógusok kiegészítő támogatása – Alapfokozatú végzettség (2022. évi Kvtv. 8. melléklet I.1.2.4. pontja szerint)

A Fenntartó a 2022. évi elszámolásában a vizsgált időszakra vonatkozóan **1,0 fő** olyan minősített pedagógust tüntetett fel, aki 2020. december 31-ig **Mesterpedagógus** (alapfokozatú végzettségű) fokozatba lépett.

A Fenntartó által kitöltött 7. számú Tanúsítványban a vizsgált időszak vonatkozásában 1 fő olyan minősített pedagógus került feltüntetésre, aki 2020. december 31-ig **Mesterpedagógus** kategóriába sorolt (alapfokozatú végzettség) minősítést szerzett.

A helyszíni ellenőrzés során ellenőrzésre került a minősített pedagógus alkalmazási okmánya, a KIR személyi nyilvántartásába bejelentett alkalmazott jegyzéke, valamint az Oktatási Hivatal által kiállított Tanúsítvány.

D.K. (oktatási azonosító: 73325566912) pedagógust - az OH-MES/1898/2015. számú Tanúsítvány alapján - az Intézmény Mesterpedagógus kategóriába sorolta. D.K. 1995.08.15-től heti 40 óras munkaviszonyban került alkalmazásra.

Az Igazgatóság megállapításai alapján a 2020. december 31-ig minősítést szerzett pedagógusok esetében a Mesterpedagógus fokozatba sorolással (alapfokozatú végzettségű) megállapított létszáma egy tizedesre kerekítve 1,0 fő, amely megegyezik az elszámolásban szereplő létszámmal.

Pedagógus II. kategóriába sorolt pedagógusok kiegészítő támogatása – Mesterfokozatú végzettség (2022. évi Kvtv. 8. melléklet I.1.2.3. pontja szerint)

A Fenntartó a 2022. évi elszámolásában a vizsgált időszakra vonatkozóan **19,4 fő** olyan minősített pedagógust tüntetett fel, aki 2020. december 31-ig **Pedagógus II.** (mesterfokozatú végzettségű) fokozatba lépett.

A Fenntartó által kitöltött 7. számú Tanúsítványban a vizsgált időszak vonatkozásában 23 fő olyan minősített pedagógus került feltüntetésre, akik 2020. december 31-ig **Pedagógus II.** kategóriába sorolt (mesterfokozatú végzettség) minősítést szereztek.

A helyszíni ellenőrzés során ellenőrzésre kerültek a minősített pedagógusok alkalmazási okmányai, a KIR személyi nyilvántartásába bejelentett alkalmazottak jegyzéke, valamint az Oktatási Hivatal által kiállított Tanúsítványok és Tájékoztató levelek.

C.M.M.F. (oktatási azonosító: 72943701401) pedagógust - az OH-PEDII/6067/2020. számú Tanúsítvány alapján - az Intézmény Pedagógus II. kategóriába sorolta. C.M.M.F. 2013.09.24-től heti 40 óras munkaviszonyban került alkalmazásra.

C.A. (oktatási azonosító: 71431270744) pedagógust - az OH-PEDII/4022/2020. számú Tanúsítvány alapján - az Intézmény Pedagógus II. kategóriába sorolta. C.A. 2022.08.01-től heti 40 óras munkaviszonyban került alkalmazásra.

D.A. (oktatási azonosító: 79693904345) pedagógust - az OH-PEDII/2055/2019. számú Tanúsítvány alapján - az Intézmény Pedagógus II. kategóriába sorolta. D.A. 2022.09.01-től heti 40 óras munkaviszonyban került alkalmazásra.

Dr.D.I-né (oktatási azonosító: 73138192476) pedagógust - az Oktatási Hivatal Tájékoztató levele alapján - az Intézmény Pedagógus II. kategóriába sorolta. Dr.D.I-né 2022.09.30-ig heti 20 óras munkaviszonyban került alkalmazásra.

Dr.K-né K.Á.J. (oktatási azonosító: 78618320820) pedagógust - az OH-PEDII/4367/2019. számú Tanúsítvány alapján - az Intézmény Pedagógus II. kategóriába sorolta. Dr.K-né K.Á.J. 1993.09.01-től heti 40 óras munkaviszonyban került alkalmazásra.

Dr.K.G. (oktatási azonosító: 75983438764) pedagógust – az Oktatási Hivatal Tájékoztató levele alapján - az Intézmény Pedagógus II. kategóriába sorolta. Dr.K.G. 2017.08.01-től heti 40 óras munkaviszonyban került alkalmazásra.

E.D.K. (oktatási azonosító: 72268532838) pedagógust - az OH-PEDII/6277/2016. számú Tanúsítvány alapján - az Intézmény Pedagógus II. kategóriába sorolta. E.D.K. 2022.09.01-től heti 20 óras munkaviszonyban került alkalmazásra.

E.I.E. (oktatási azonosító: 71430854687) pedagógust - az OH-PEDII/6277/2016. számú Tanúsítvány alapján - az Intézmény Pedagógus II. kategóriába sorolta. E.I.E. 2019.05.01-től heti 40 óras munkaviszonyban került alkalmazásra.

F.A.I. (oktatási azonosító: 73829799863) pedagógust - az OH-PEDII/3195/2016. számú Tanúsítvány alapján - az Intézmény Pedagógus II. kategóriába sorolta. F.A.O. 1996.09.01-től heti 40 óras munkaviszonyban került alkalmazásra.

H-S.Cs. (oktatási azonosító: 72543945101) pedagógust - az OH-PEDII/544/2021. számú Tanúsítvány alapján - az Intézmény Pedagógus II. kategóriába sorolta. H-S.Cs. 2013.08.01-től heti 40 óras munkaviszonyban került alkalmazásra.

H-K.Zs.K. (oktatási azonosító: 79078268138) pedagógust - az OH-PEDII/8620/2019. számú Tanúsítvány alapján - az Intézmény Pedagógus II. kategóriába sorolta. H-K.Zs.K. 2021.07.31-től heti 40 óras munkaviszonyban került alkalmazásra.

H.C.E. (oktatási azonosító: 77010625177) pedagógust - az OH-PEDII/3486/2016. számú Tanúsítvány alapján - az Intézmény Pedagógus II. kategóriába sorolta. H.C.E. 2003.08.01-től heti 40 óras munkaviszonyban került alkalmazásra.

K.L.E-né (oktatási azonosító: 71973150420) pedagógust - a TKHF/2200-4760/2016. számú Tájékoztató levél alapján - az Intézmény Pedagógus II. kategóriába sorolta. K.L.E-né 2007.09.01-től heti 40 óras munkaviszonyban került alkalmazásra.

K.T. (oktatási azonosító: 72159482986) pedagógust - az OH-PEDII/7516/2017. számú Tanúsítvány alapján - az Intézmény Pedagógus II. kategóriába sorolta. K.T. 1996.09.01-től heti 40 óras munkaviszonyban került alkalmazásra.

L.P. (oktatási azonosító: 71705645319) pedagógust - az OH-PEDII/1686/2020. számú Tanúsítvány alapján - az Intézmény Pedagógus II. kategóriába sorolta. L.P. 2019.09.01-től heti 40 óras munkaviszonyban került alkalmazásra.

M.K. (oktatási azonosító: 72319753032) pedagógust - az OH-PEDII/14937/2016. számú Tanúsítvány alapján - az Intézmény Pedagógus II. kategóriába sorolta. M.K. 2009.09.01-től heti 40 óras munkaviszonyban került alkalmazásra.

M.E. (oktatási azonosító: 77834553253) pedagógust - az OH-PEDII/5886/2017. számú Tanúsítvány alapján - az Intézmény Pedagógus II. kategóriába sorolta. M.E. 2020.09.01-től heti 40 óras munkaviszonyban került alkalmazásra.

név	jogviszony 2022. évben	munka- idő (óra/h- ét)	01.	02.	03.	04.	05.	06.	07.	08.	09.	10.	11.	12.	Éves Átlagléttség (12 hó)
K.T.	2022.01.01 2022.12.31	40	1	1	1	1	1	1	1	1	1	1	1	1	1
L.P.	2022.01.01 2022.12.31	40	1	1	1	1	1	1	1	1	1	1	1	1	1
M.K.	2022.01.01 2022.12.31	40	1	1	1	1	1	1	1	1	1	1	1	1	1
M.E.	2022.01.01 2022.12.31	40	1	1	1	1	1	1	1	1	1	1	1	1	1
Ö.L.	2022.01.01 2022.12.31	40	1	1	1	1	1	1	1	1	1	1	1	1	1
P-né G.J.Á.	2022.01.01 2022.12.31	40	1	1	1	1	1	1	1	1	1	1	1	1	1
Sz.I.	2022.01.01 2022.12.31	40	1	1	1	1	1	1	1	1	1	1	1	1	1
Sz.Gy.	2022.01.01 2022.02.28	12	0,3	0,3	0	0	0	0	0	0	0	0	0	0	0,1
Sz.J.	2022.01.01 2022.12.31	40	1	1	1	1	1	1	1	1	1	1	1	1	1
V.P.	2022.01.01 2022.12.31	40	1	1	1	1	1	1	1	1	1	1	1	1	1
Összesen:															19,4

Az Igazgatóság megállapításai alapján a **2020. december 31-ig** minősítést szerzett pedagógusok esetében a Pedagógus II. fokozatba sorolással (mesterfokozatú végzettségű) megállapított létszáma egy tizedesre kerekítve 19,4 fő, amely megegyezik az elszámolásban szereplő létszámmal.

Mesterpedagógus kategóriába sorolt pedagógusok kiegészítő támogatása – Mesterfokozatú végzettség (2022. évi Kvtv. 8. melléklet I.1.2.5. pontja szerint)

A Fenntartó a 2022. évi elszámolásában a vizsgált időszakra vonatkozóan **3,0 fő** olyan minősített pedagógust tüntetett fel, aki 2020. december 31-ig **Mesterpedagógus** (mesterfokozatú végzettségű) fokozatba lépett.

A Fenntartó által kitöltött 7. számú Tanúsítványban a vizsgált időszak vonatkozásában 3 fő olyan minősített pedagógus került feltüntetésre, akik 2020. december 31-ig **Mesterpedagógus** kategóriába sorolt (mesterfokozatú végzettség) minősítést szereztek.

A helyszíni ellenőrzés során ellenőrzésre kerültek a minősített pedagógusok alkalmazási okmányai, a KIR személyi nyilvántartásába bejelentett alkalmazottak jegyzéke, valamint az Oktatási Hivatal által kiállított Tanúsítványok.

H.G.A. (oktatási azonosító: 75679891061) pedagógust - az OH-MES/1928/2015. számú Tanúsítvány alapján - az Intézmény Mesterpedagógus kategóriába sorolta. H.G.A. 2000.07.01-től heti 40 órás munkaviszonyban került alkalmazásra.

J.M. (oktatási azonosító: 71973154368) pedagógust - az OH-MES/1587/2014. számú Tanúsítvány alapján - az Intézmény Mesterpedagógus kategóriába sorolta. J.M. 2005.11.28-tól heti 40 órás munkaviszonyban került alkalmazásra.

B.M. (oktatási azonosító: 72426807637) pedagógust - az OH-MES/53/2021. számú Tanúsítvány alapján - az Intézmény Mesterpedagógus kategóriába sorolta. B.M. 1991..08.16-tól heti 40 óras munkaviszonyban került alkalmazásra.

Az Igazgatóság megállapításai alapján a 2020. december 31-ig minősítést szerzett pedagógusok esetében a Mesterpedagógus fokozatba sorolással (mesterfokozatú végzettségű) megállapított létszáma egy tizedesre kerekítve 3,0 fő, amely megegyezik az elszámolásban szereplő létszámmal.

2021. december 31-ig minősítést szerzett pedagógusok (11 hó)

Pedagógus II. kategóriába sorolt pedagógusok kiegészítő támogatása – Alapfokozatú végzettség (2022. évi Kvtv. 8. melléklet I.1.2.2. pontja szerint)

A Fenntartó a 2022. évi elszámolásában a vizsgált időszakra vonatkozóan **2,0 fő** olyan minősített pedagógust tüntetett fel, aki 2021. december 31-ig **Pedagógus II.** (alapfokozatú végzettségű) fokozatba lépett.

A Fenntartó által kitöltött 7. számú Tanúsítványban a vizsgált időszak vonatkozásában 2 fő olyan minősített pedagógus került feltüntetésre, akik 2021. december 31-ig **Pedagógus II.** kategóriába sorolt (alapfokozatú végzettség) minősítést szereztek.

A helyszíni ellenőrzés során ellenőrzésre kerültek a minősített pedagógusok alkalmazási okmányai, a KIR személyi nyilvántartásába bejelentett alkalmazottak jegyzéke, valamint az Oktatási Hivatal által kiállított Tanúsítványok.

K.P. (oktatási azonosító: 78211711965) pedagógust - az OH-PEDII/6983/2021. számú Tanúsítvány alapján - az Intézmény Pedagógus II. kategóriába sorolta. K.P. 2007.09.01-től heti 40 óras munkaviszonyban került alkalmazásra.

R.K.H. (oktatási azonosító: 76260795446) pedagógust - az OH-PEDII/2750/2021. számú Tanúsítvány alapján - az Intézmény Pedagógus II. kategóriába sorolta. R.K.H. 2007.08.15-től heti 40 óras munkaviszonyban került alkalmazásra.

Az Igazgatóság megállapításai alapján a 2021. december 31-ig minősítést szerzett pedagógusok esetében a Pedagógus II. fokozatba sorolással (alapfokozatú végzettségű) megállapított létszáma egy tizedesre kerekítve 2,0 fő, amely megegyezik az elszámolásban szereplő létszámmal.

Pedagógus II. kategóriába sorolt pedagógusok kiegészítő támogatása – Mesterfokozatú végzettség (2022. évi Kvtv. 8. melléklet I.1.2.3. pontja szerint)

A Fenntartó a 2022. évi elszámolásában a vizsgált időszakra vonatkozóan **1,8 fő** olyan minősített pedagógust tüntetett fel, aki 2021. december 31-ig **Pedagógus II.** (mesterfokozatú végzettségű) fokozatba lépett.

A Fenntartó által kitöltött 7. számú Tanúsítványban a vizsgált időszak vonatkozásában 2 fő olyan minősített pedagógus került feltüntetésre, akik 2021. december 31-ig **Pedagógus II.** kategóriába sorolt (mesterfokozatú végzettség) minősítést szereztek.

A helyszíni ellenőrzés során ellenőrzésre kerültek a minősített pedagógusok alkalmazási okmányai, a KIR személyi nyilvántartásába bejelentett alkalmazottak jegyzéke, valamint az Oktatási Hivatal által kiállított Tanúsítványok.

F.O. (oktatási azonosító: 71430080772) pedagógust - az OH-PEDII/7247/2021. számú Tanúsítvány alapján - az Intézmény Pedagógus II. kategóriába sorolta. F.O. 2014.08.01-től heti 40 óras munkaviszonyban került alkalmazásra.

M.J. (oktatási azonosító: 72120114422) pedagógust - az OH-PEDII/6693/2021. számú Tanúsítvány alapján - az Intézmény Pedagógus II. kategóriába sorolta. M.J. 2016.08.15-től heti 30 óras munkaviszonyban került alkalmazásra.

Az Igazgatóság megállapításai alapján a 2021. december 31-ig minősítést szerzett pedagógusok esetében a Pedagógus II. fokozatba sorolással (mesterfokozatú végzettségű) megállapított létszáma egy tizedesre kerekítve 1,8 fő, amely megegyezik az elszámolásban szereplő létszámmal.

Az óvodában foglalkoztatott pedagógusok nevelőmunkáját közvetlenül segítők átlagbéralapú támogatása (2022. évi Kvtv. 2. melléklet II. 18.1.2.5. pontja szerint)

„18.1. A támogatás igénylése szempontjából a segítői létszám - beleértve a pedagógus szakképzettséggel, szakképesítéssel rendelkező segítőket is - az Nkt. 2. melléklete szerint elismerhető és pedagógusok nevelőmunkáját segítő munkakörben foglalkoztatotti létszám, de legfeljebb a 2021. évben a ténylegesen foglalkoztatott segítő, teljes munkaidőre átszámított átlagos száma, egy tizedesre kerekítve.

18.2. A segítői létszám meghatározásakor az Nkt. 2. melléklete szerinti pedagógiai asszisztens csak azon intézménynél vehető figyelembe, ahol legalább 3 csoport működik.

18.3. Az év végi elszámolás a havonta, az Nkt. 2. melléklete szerint elismerhető és a Kjt. alapján ténylegesen foglalkoztatott segítő - teljes munkaidőre átszámított - egy tizedesre kerekített átlagos száma alapján történik.

18.4. A pszichopedagógus a segítői létszámban nem vehető figyelembe.

18.5. A támogatás felhasználható a 2021. december havi bérek 2022. januárban történő kifizetésére is.”

Jogcímszám	Támogatási jogcím	Fajlagos összeg
1.2.5.	Az óvodában foglalkoztatott pedagógusok nevelőmunkáját közvetlenül segítők átlagbéralapú támogatása	
1.2.5.1.	Napi nyolc órát elérő nyitvatartási idővel rendelkező óvodában foglalkoztatott	
1.2.5.1.1.	Pedagógus szakképzettséggel nem rendelkező segítő	3 339 000 forint/létszám/év

A nevelő munkát közvetlenül segítők létszámát és feltételeit a Köznev. tv. 2. melléklet tartalmazza:

A nevelő munkát segítő alkalmazottak finanszírozott létszáma az óvodában

	A	B	C
1	Munkakör	Feltétel	Létszám
3	dajka vagy helyette gondozónő és takarító együtt	csopontonként	1
4	pedagógiai asszisztens	3 óvodai csopontonként	1

2022. január 1 – 2022. december 31. közötti időszak

Pedagógus szakképzettséggel, szakképesítéssel nem rendelkező segítők létszáma

A Fenntartó a fenti jogcím vonatkozásában a 2022. évi elszámolásában a vizsgált időszakban **6,0 fő** segítőt (5 fő dajka, 1 fő pedagógiai asszisztens) tüntetett fel.

A Fenntartó a **7. számú Tanúsítványban** a vizsgált időszakra vonatkozóan 10 fő segítőt (7 fő dajka, 3 fő pedagógiai asszisztens) tüntetett fel.

A helyszíni vizsgálat során ellenőrzésre kerültek az óvodapedagógus nevelő munkáját közvetlenül segítők munkaszerződésai, munkaköri leírásai. A vizsgált időszakban az Igazgatóság által elfogadott segítő munkakörben foglalkoztatottak az alábbiakban leírtak szerint látták el tevékenységüket:

1 fő dajka **B.M.** (73965705436) 2019.11.04-től az Intézmény alkalmazottja heti 30 órában.

1 fő dajka **B.A.T.** (73410630617) 2020.08.28-tól az Intézmény alkalmazottja 2022.01.01-től 08.31-ig heti 30 órában, 09.01-től heti 40 órában.

1 fő dajka **Gy.M.** (73979295652) 2022.03.01-től az Intézmény alkalmazottja heti 40 órában.

1 fő dajka **M.V.** (72263315092) 2022.02.21-ig volt az Intézmény alkalmazottja heti 40 órában.

1 fő dajka **P-né P.K.** (71644967089) 2008.08.25-től az Intézmény alkalmazottja heti 40 órában.

1 fő dajka **Sz.T.K.** (72029112257) 2017.08.25-től az Intézmény alkalmazottja heti 30 órában.

1 fő dajka **W.V.** (72968257025) 2014.02.10-től az Intézmény alkalmazottja heti 40 órában.

1 fő pedagógiai asszisztens **B.K.** (71663035964) 2022.05.01-től az Intézmény alkalmazottja heti 30 órában.

1 fő pedagógiai asszisztens **K.O.** (71696644414) 2022.02.14-től az Intézmény alkalmazottja heti 40 órában.

1 fő pedagógiai asszisztens **M-N.V.** (71380047011) 2013.09.09-től az Intézmény alkalmazottja heti 30 órában.

Név	2022.											
	01.	02.	03.	04.	05.	06.	07.	08.	09.	10.	11.	12.
dajka												
B.M.	30/40=0,8	0,8	0,8	0,8	0,8	0,8	0,8	0,8	0,8	0,8	0,8	0,8
B.A.T.	30/40=0,8	0,8	0,8	0,8	0,8	0,8	0,8	0,8	1	1	1	1
Gy.M.	0	0	1	1	1	1	1	1	1	1	1	1
M.V.	1	1	0	0	0	0	0	0	0	0	0	0
P-né P.K.	1	1	1	1	1	1	1	1	1	1	1	1
Sz.T.K.	30/40=0,8	0,8	0,8	0,8	0,8	0,8	0,8	0,8	0,8	0,8	0,8	0,8
W.V.	1	1	1	1	1	1	1	1	1	1	1	1
összesen:	5,4	5,4	5,4	5,4	5,4	5,4	5,4	5,4	5,6	5,6	5,6	5,6
figyelembe vehető	5	5	5	5	5	5	5	5	5	5	5	5
pedagógiai asszisztens												
B.K.	0	0	0	0	0	30/40=0,8	0,8	0,8	0,8	0,8	0,8	0,8
K.O.	0	0,5	1	1	1	1	1	1	1	1	1	1
M-N.V.	30/40=0,8	0,8	0,8	0,8	0,8	0,8	0,8	0,8	0,8	0,8	0,8	0,8
összesen:	0,8	1,3	1,8	1,8	1,8	2,6	2,6	2,6	2,6	2,6	2,6	2,6
figyelembe vehető	0,8	1	1	1	1	1	1	1	1	1	1	1

Az Intézmény 5 csoporttal működött a vizsgált időszakban, így csoportonként 1 fő dajka és 3 csoportonként 1 fő pedagógiai asszisztens vehető figyelembe.

Az Intézmény esetében a nevelő munkát közvetlenül segítők létszáma teljes munkaidőre számítva a fentiekben hivatkozott Köznev. tv. 2. melléklete alapján 12 hónapra **6,0 fő** (5 fő dajka és 1 fő pedagógiai asszisztens)

Az Igazgatóság által a megállapított pedagógus szakképzettséggel, szakképesítéssel nem rendelkező óvodapedagógusok munkáját közvetlenül segítők átlagos létszáma egy tizedesre kerekítve összesen 6,0 fő, amely megegyezik az elszámolás alapját képező 6,0 fős létszámmal.

A pedagógusok nevelő- és oktató munkáját közvetlenül segítők létszámának meghatározása

2022. évi Kvtv. 8. melléklet II. 2. pontja szerint:

„2.3. Az iskolában, kollégiumban, gyógypedagógiai, konduktív pedagógiai nevelési- oktatási, valamint pedagógiai szakszolgálati intézményben az átlagbáeralapú támogatást

a) a pedagógus-, illetve oktatói-munkakörben foglalkoztatottak után a 2.1. alpontban meghatározott állami intézmények pedagógus-, illetve oktatói-munkakörben foglalkoztatottjainak és az állam által fenntartott iskolával, kollégiummal, gyógypedagógiai, konduktív pedagógiai nevelési-oktatási intézménnyel a nevelési évben vagy a tanévben október 1-jén jogviszonyban álló gyermekek, tanulók létszáma, valamint a pedagógiai szakszolgálati intézmény által ellátott gyermekek, tanulók átlagléttszáma alapján egy tizedesre kerekített finanszírozott pedagóguslétszám szerint a 2.6.-2.8 pont szerint,

b) a nevelő és oktató munkát közvetlenül segítő munkakörben foglalkoztatottak - a pedagógiai szakszolgálati intézmény és a szakképző intézmény kivételével - a ténylegesen foglalkoztatottak, teljes munkaidőre átszámított létszáma, de legfeljebb a jogszabályban meghatározott elismerhető létszáma alapján, figyelemmel az a) alpont szerinti gyermek és tanulólétszámra a 2.6. alpont a)-c), e) alpontja szerint kell megállapítani.

[...]

2.6. A finanszírozott pedagógus-, illetve oktatólétszám és a nevelő és oktató munkát közvetlenül segítő munkakörben foglalkoztatottak létszámának megállapításához szükséges - az óvoda kivételével - a nevelési-oktatási, szakképző intézménybe járó, valamint a pedagógiai szakszolgálati intézmény által ellátott gyermekek, tanulók létszámának meghatározása:

a) A tanulólétszám meghatározásánál a nappali rendszerű iskolai oktatásban vagy a nappali oktatás munkarendje (a továbbiakban: nappali oktatás) szerint oktatott tanulót, továbbá a fejlesztő nevelésben-oktatásban részt vevő tanulót egy tanulónként, az esti oktatás munkarendje szerint tanulók számát kettővel, a levelező oktatás munkarendje szerint tanulók számát öttel elosztva, a kollégiumban ellátott - nappali oktatásban részt vevő - tanulót egy tanulónként kell figyelembe venni.”

A 326/2013. Korm. rendelet 4. melléklet tartalmazza a nevelő és oktató munkát közvetlenül segítő alkalmazottak finanszírozott létszámát.

A nevelő és oktató munkát közvetlenül segítők létszáma

1.	Munkakör	Feltétel	Létszám
2.	iskolaitkár	intézményenként, ahol a tanulók létszáma eléri a 100 főt: továbbá 450 tanulónként további	1
4	laboráns a köznevelés ötödik évfolyamától	az 5-12. évfolyamon tanulók létszámát figyelembe véve 250 tanulónként	1
5	pedagógiai asszisztens általános iskolában	250 tanulónként	1
6.	könyvtáros	ha az intézményben van könyvtár, de könyvtárostanárt/tanítót nem alkalmaznak, akkor 251-1000 tanuló között	1
28.	rendszergazda	általános, középfokú iskolánként 251-750 tanuló között	1

Pedagógus szakképzettséggel vagy szakképesítéssel nem rendelkező nevelő-, oktató munkát segítők számának meghatározása (2022. évi Kvtv. 8. melléklet I. 1.4 pont)

2022. évi Kvtv. 8. melléklet II. szerint:

„13.2. pont: A támogatás szempontjából nevelő és oktató munkát közvetlenül segítő munkakörben foglalkoztatottaknak a 326/2013. (VII. 30.) Korm. rendelet 4. melléklete szerint elismerhető létszáma vehető figyelembe, de legfeljebb a 2022. évben a ténylegesen foglalkoztatott segítők - teljes munkaidőre átszámított - átlagos létszáma, egy tizedesre kerekítve.

13.3. pont: Az év végi elszámolás a 2022. évben havonta, ténylegesen foglalkoztatott nevelő és oktató munkát közvetlenül segítő teljes munkaidőre átszámított és egy tizedes jegyre kerekített átlagos létszáma alapján történik.”

Pedagógus végzettséggel, vagy pedagógus szakképzettséggel rendelkező segítők

2022. január 1 - 2022. december 31 közötti időszak

A Fenntartó 2022. évi elszámolásában a vizsgált időszakra vonatkozóan **1,0 fő segítő – Általános iskolában** - (1 fő iskolatitkár) került elfogadásra.

A Fenntartó által kitöltött 7. számú Tanúsítványban 1 fő segítőt tüntetett fel.

A Fenntartó Kjtvr. 4. mellékletében meghatározott feltételek értelmében a 2021. október 1-jei statisztikai időpontban 498 fő, valamint a 2022. október 1-jei statisztikai időpontban 508 fő tanulólétszám alapján jogosult segítői létszám utáni támogatásra, figyelembe véve a 2022. évi Kvtv. 8. melléklet II.2.11. pontjában, és a 8. melléklet II.2.3.b) pontjában foglaltakat.

A helyszíni vizsgálat során ellenőrzésre került a segítő munkaszerződése, munkaköri leírása, végzettséget igazoló dokumentum, valamint a KIR személyi nyilvántartás. A vizsgált időszakban a nevelő munkát közvetlenül segítő munkakörben foglalkoztatott az alábbiakban leírtak szerint látta el tevékenységét:

1 fő iskolatitkár **H. Zs.** (73241485605) 2009.01.00-től az Intézmény alkalmazottja heti 40 órában.

Az Igazgatóság által a 2022. január – december közötti időszakra vonatkozóan megállapított, a pedagógus végzettséggel vagy szakképzettséggel rendelkező pedagógusok munkáját közvetlenül segítők átlagos létszáma egy tizedesre kerekítve Általános iskolában 1,0 fő, amely megegyezik az elszámolás alapját képező 1,0 fős létszámmal.

Pedagógus végzettséggel, vagy pedagógus szakképzettséggel nem rendelkező segítők

2022. január 1 - 2022. december 31 közötti időszak

A Fenntartó 2022. évi elszámolásában a vizsgált időszakra vonatkozóan **3,5 fő segítő – Általános iskolában** - (1 fő laboráns, 1 fő pedagógiai asszisztens, 0,5 fő könyvtáros, 1 fő rendszergazda) került elfogadásra.

A Fenntartó által kitöltött 7. számú Tanúsítványban 8 fő segítőt tüntetett fel.

A Fenntartó Kjtvr. 4. mellékletében meghatározott feltételek értelmében a 2021. október 1-jei statisztikai időpontban 498 fő, valamint a 2022. október 1-jei statisztikai időpontban 508 fő tanulólétszám alapján jogosult segítői létszám utáni támogatásra, figyelembe véve a 2022. évi Kvtv. 8. melléklet II.2.11. pontjában, és a 8. melléklet II.2.3.b) pontjában foglaltakat.

A helyszíni vizsgálat során ellenőrzésre kerültek a segítők munkaszerződésai, munkaköri leírásai, végzettséget igazoló dokumentumok, valamint a KIR személyi nyilvántartás. A vizsgált időszakban a nevelő munkát közvetlenül segítők munkakörben foglalkoztatott az alábbiakban leírtak szerint látta el tevékenységüket:

1 fő laboráns **E.D.** (72141034842) 2021.09.14-től az Intézmény alkalmazottja heti 20 órában.

1 fő laboráns **K. H.** (73241732368) 2010.04.21-től az Intézmény alkalmazottja heti 20 órában.

1 fő pedagógiai asszisztens **K.A.O.** (72880618985) 2022.05.22-től az Intézmény alkalmazottja heti 40 órában.

1 fő pedagógiai asszisztens **Sz-né N.J.** (78206969983) 2015.10.19-től az Intézmény alkalmazottja heti 35 órában.

1 fő pedagógiai asszisztens **K.D.R.** (75863299651) 2022.08.21-ig az Intézmény alkalmazottja volt heti 40 órában.

1 fő könyvtáros **K-né N.M.** (71451387646) 2008.10.01-től az Intézmény alkalmazottja heti 20 órában.

1 fő rendszergazda **Sz.G.** (73241499128) 2002.02.13-től az Intézmény alkalmazottja heti 40 órában.

Név	2022.											
	01.	02.	03.	04.	05.	06.	07.	08.	09.	10.	11.	12.
laboráns												
E.D.	20/40=0,5	0,5	0,5	0,5	0,5	0,5	0,5	0,5	0,5	0,5	0,5	0,5
K.H.	20/40=0,5	0,5	0,5	0,5	0,8	0,5	0,5	0,5	0,5	0,5	0,5	0,5
összesen:	1	1	1	1	1	1	1	1	1	1	1	1
figyelembe vehető	1	1	1	1	1	1	1	1	1	1	1	1
pedagógiai asszisztens												
K.A.O.	0	0	0	0	0	1	1	1	1	1	1	1
Sz-né N.J.	35/40=0,9	0,9	0,9	0,9	0,9	0,9	0,9	0,9	0,9	0,9	0,9	0,9
K.D.R.	1	1	1	1	1	1	1	1	0	0	0	0
összesen:	1,9	1,9	1,9	1,9	1,9	2,9	2,9	2,9	1,9	1,9	1,9	1,9
figyelembe vehető	1	1	1	1	1	1	1	1	1	1	1	1
könyvtáros												
K-né N.M.	20/40=0,5	0,5	0,5	0,5	0,5	0,5	0,5	0,5	0,5	0,5	0,5	0,5
összesen:	0,5	0,5	0,5	0,5	0,5	0,5	0,5	0,5	0,5	0,5	0,5	0,5
figyelembe vehető	0,5	0,5	0,5	0,5	0,5	0,5	0,5	0,5	0,5	0,5	0,5	0,5
rendszergazda												
Sz.G.	1	1	1	1	1	1	1	1	1	1	1	1
összesen:	1	1	1	1	1	1	1	1	1	1	1	1
figyelembe vehető	1	1	1	1	1	1	1	1	1	1	1	1

Az Igazgatóság által a 2022. január – december közötti időszakra vonatkozóan megállapított, a pedagógus végzettséggel vagy szakképzettséggel nem rendelkező pedagógusok munkáját közvetlenül segítők átlagos létszáma egy tizedesre kerekítve Általános iskolában 3,5 fő, amely megegyezik az elszámolás alapját képező 3,5 fős létszámmal.

A Fenntartó 2022. évi elszámolásában a vizsgált időszakra vonatkozóan 1,0 fő segítő – Gimnáziumban - (1 fő iskolatitkár) került elfogadásra.

A Fenntartó által kitöltött 7. számú Tanúsítványban 1 fő segítőt tüntetett fel.

A Fenntartó Kjtvrh. 4. mellékletében meghatározott feltételek értelmében a 2021. október 1-jei statisztikai időpontban 498 fő, valamint a 2022. október 1-jei statisztikai időpontban 508 fő tanulólétszám alapján jogosult segítői létszám utáni támogatásra, figyelembe véve a 2022. évi Kvtv. 8. melléklet II.2.11. pontjában, és a 8. melléklet II.2.3.b) pontjában foglaltakat.

A helyszíni vizsgálat során ellenőrzésre került a segítő munkaszerződéseinek munkaköri leírása, végzettséget igazoló dokumentum, valamint a KIR személyi nyilvántartás. A vizsgált időszakban a

nevelő munkát közvetlenül segítő munkakörben foglalkoztatott az alábbiakban leírtak szerint látta el tevékenységét:

1 fő iskolatitkár **R-né Sz. E.** (73241490383) 2012.03.01-től az Intézmény alkalmazottja heti 40 órában.

Az Igazgatóság által a 2022. január – december közötti időszakra vonatkozóan megállapított, a pedagógus végzettséggel vagy szakképzettséggel nem rendelkező pedagógusok munkáját közvetlenül segítők átlagos létszáma egy tizedesre kerekítve Gimnáziumban 1,0 fő, amely megegyezik az elszámolás alapját képező 1,0 fős létszámmal.

A 10/2022. Korm. rendeletben meghatározott támogatások

(10/2022. Korm. rendelet 2.§ (1) bekezdés alapján)

„2. § (1) A Magyarország 2022. évi központi költségvetéséről szóló 2021. évi XC. törvény (a továbbiakban: Kvtv.) 2. melléklet és 8. melléklet egyes jogcímeihez kapcsolódó kiegészítő támogatás fajlagos összegét jogcímenként az 1. melléklet tartalmazza.”

1. melléklet a 10/2022. Korm. rendelethez

1.	A Kvtv. 2. és 8. melléklete szerinti jogcím	Kiegészítő támogatás fajlagos összege
2.	2. melléklet 1.2.2.1. Napi nyolc órát elérő nyitvatartási idővel rendelkező óvodában foglalkoztatott pedagógusok átlagbéralapú támogatása	401 400 forint/számított létszám/év
34.	2. melléklet 1.2.5.1.1. Pedagógus szakképzettséggel nem rendelkező segítők átlagbéralapú támogatása	539 000 forint/létszám/év
39.	8. melléklet 1.1.2. Általános iskolában foglalkoztatott pedagógusok átlagbéralapú támogatása	387 000 forint/számított létszám/év
40.	8. melléklet 1.1.3. Gimnáziumban, szakgimnáziumban, szakiskolában, készségfejlesztő iskolában foglalkoztatott pedagógusok átlagbéralapú támogatása	411 000 forint/számított létszám/év
42.	8. melléklet 1.1.6. Alapfokú művészeti iskolában foglalkoztatott pedagógusok átlagbéralapú támogatása	379 000 forint/számított létszám/év
45.	8. melléklet 1.2.2. Pedagógus II. fokozatba sorolt középfokú vagy alapfokozatú végzettséggel rendelkező pedagógus kiegészítő támogatása	35 690 forint/fő/év
46.	8. melléklet 1.2.3. Pedagógus II. fokozatba sorolt mesterfokozatú végzettséggel rendelkező pedagógus kiegészítő támogatása	42 950 forint/fő/év
47.	8. melléklet 1.2.4. Mesterpedagógus, kutatótanár fokozatú középfokú vagy alapfokozatú végzettséggel rendelkező pedagógus kiegészítő támogatása	132 970 forint/fő/év
48.	8. melléklet 1.2.5. Mesterpedagógus, kutatótanár fokozatú mesterfokozatú végzettséggel rendelkező pedagógus kiegészítő támogatása	150 180 forint/fő/év
49.	8. melléklet 1.4.2. Iskolában, kollégiumban, gyógypedagógiai, konduktív pedagógiai nevelési-oktatási, valamint pedagógiai szakszolgálati intézményben pedagógus szakképzettséggel vagy szakképesítéssel nem rendelkező nevelő és oktató munkát közvetlenül segítők átlagbérének támogatása	539 000 forint/létszám/év

A 8. melléklet 1.1.1. jogcímen az óvodapedagógusok létszámának meghatározásánál a 2022. évi elszámolásban 9,4 fő számított pedagóguslétszám szerepelt, az ellenőrzés megállapításai alapján a figyelembe vehető létszám 9,3 fő, amely 0,1 fővel kevesebb az elszámolás során elfogadott 9,4 fős létszámnál.

A 8. melléklet 1.1.2. jogcímen a finanszírozott pedagógusok létszámának meghatározásánál a 2022. évi elszámolásban 43,2 fő számított pedagóguslétszám szerepelt, az ellenőrzés megállapításai alapján a figyelembe vehető létszám szintén **43,2 fő**.

A 8. melléklet 1.1.3. jogcímen a finanszírozott pedagógusok létszámának meghatározásánál a 2022. évi elszámolásban 20,6 fő számított pedagóguslétszám szerepelt, az ellenőrzés megállapításai alapján a figyelembe vehető létszám szintén **20,6 fő**.

A 8. melléklet 1.1.6. jogcímen (egyéni foglalkozás) a finanszírozott pedagógusok létszámának meghatározásánál a 2022. évi elszámolásban 8,3 fő számított pedagóguslétszám szerepelt, az ellenőrzés megállapításai alapján a figyelembe vehető létszám szintén **8,3 fő**.

A 8. melléklet 1.1.6. jogcímen (csoportos foglalkozás) a finanszírozott pedagógusok létszámának meghatározásánál a 2022. évi elszámolásban 0,4 fő számított pedagóguslétszám szerepelt, az ellenőrzés megállapításai alapján a figyelembe vehető létszám **0,2 fő, amely 0,2 fővel kevesebb az elszámolás során elfogadott 0,4 fős létszámnál.**

A 8. melléklet 1.4.1. jogcímen az óvodapedagógusok nevelő munkáját közvetlenül segítők átlagos létszámának meghatározásánál a 2022. évi elszámolásban 6,0 fő szerepelt, az ellenőrzés megállapításai alapján a figyelembe vehető létszám szintén **6,0 fő**.

A 8. melléklet 1.1.2. jogcímen a nevelő-, oktató munkát közvetlenül segítők Általános iskola – pedagógus szakképzettséggel rendelkező – átlagos létszámának meghatározásánál a 2022. évi elszámolásban 1,0 fő szerepelt, az ellenőrzés megállapításai alapján a figyelembe vehető létszám szintén **1,0 fő**.

A 8. melléklet 1.4.2. jogcímen a nevelő-, oktató munkát közvetlenül segítők Általános iskola létszámának meghatározásánál a 2022. évi elszámolásban 3,5 fő szerepelt, az ellenőrzés megállapításai alapján a figyelembe vehető létszám szintén **3,5 fő**.

A 8. melléklet 1.4.2. jogcímen a nevelő-, oktató munkát közvetlenül segítők Gimnáziumi oktatás létszámának meghatározásánál a 2022. évi elszámolásban 1,0 fő szerepelt, az ellenőrzés megállapításai alapján a figyelembe vehető létszám szintén **1,0 fő**.

A 2. melléklet 1.2.3.1.1.1. az alapfokozatú végzettségű pedagógus II. kategóriába (2020. december 31-ig, 12 hó) sorolt pedagógusok, pedagógus szakképzettséggel rendelkező segítők kiegészítő támogatása jogcímen a 2022. évi elszámolásban 2,0 fő szerepelt, az ellenőrzés megállapításai alapján a figyelembe vehető létszám szintén **2,0 fő**.

A 8. melléklet I. 1.2.2. az alapfokozatú végzettségű pedagógusok kiegészítő támogatása Pedagógus II. kategória (2021. december 31-ig, 11 hó) jogcímen a 2022. évi elszámolásában a vizsgált időszakra vonatkozóan 2,0 fő létszám szerepelt, az ellenőrzés megállapításai alapján a figyelembe vehető létszám szintén **2,0 fő**.

A 8. melléklet I.1.2.3. a Mesterfokozatú végzettségű pedagógusok kiegészítő támogatása Pedagógus II. kategória (2021. december 31-ig, 11 hó) jogcímen a 2022. évi elszámolásában a vizsgált időszakra vonatkozóan 1,8 fő létszám szerepelt, az ellenőrzés megállapításai alapján a figyelembe vehető létszám szintén **1,8 fő**.

A 8. melléklet I. 1.2.2. az alapfokozatú végzettségű pedagógusok kiegészítő támogatása Pedagógus II. kategória (2020. december 31-ig, 12 hó) jogcímen a 2022. évi elszámolásában a vizsgált időszakra vonatkozóan 16,3 fő létszám szerepelt, az ellenőrzés megállapításai alapján a figyelembe vehető létszám szintén **16,3 fő**.

A 8. melléklet I. 1.2.4. az alapfokozatú végzettségű pedagógusok kiegészítő támogatása Mesterpedagógus kategória (2020. december 31-ig, 12 hó) jogcímen a 2022. évi elszámolásában a

vizsgált időszakra vonatkozóan 1,0 fő létszám szerepelt, az ellenőrzés megállapításai alapján a figyelembe vehető létszám szintén 1,0 fő.

A 8. melléklet I.1.2.3. a Mesterfokozatú végzettségű pedagógusok kiegészítő támogatása Pedagógus II. kategória (2020. december 31-ig, 12 hó) jogcímen a 2022. évi elszámolásában a vizsgált időszakra vonatkozóan 19,4 fő létszám szerepelt, az ellenőrzés megállapításai alapján a figyelembe vehető létszám szintén 19,4 fő.

A 8. melléklet I.1.2.5. a Mesterfokozatú végzettségű pedagógusok kiegészítő támogatása Mesterpedagógus kategória (2020. december 31-ig, 12 hó) jogcímen a 2022. évi elszámolásában a vizsgált időszakra vonatkozóan 3,0 fő létszám szerepelt, az ellenőrzés megállapításai alapján a figyelembe vehető létszám szintén 3,0 fő.

ÖSSZEGZÉS

A helyszíni ellenőrzés alapján a Fenntartót 2022. január 1-től 2022. december 31-ig terjedő időszakban ténylegesen megillető költségvetési támogatás igénybevételének alapjául szolgáló létszámadatok/feladatmutatók alakulása

Pedagógusok átlagbér alapú támogatása

Ellenőrzött támogatás megnevezése	A fenntartó elszámolása alapján megállapított számított tanulólétszám 2022.10.01.	A fenntartó elszámolása alapján számított pedagógus létszám 2022.10.01.	Az ellenőrzés során megállapított számított tanulólétszám 2022.10.01.	Az ellenőrzés során megállapított számított pedagógus létszám 2022.10.01.	Eltérés a számított tanuló létszámban 2022.10.01.	Eltérés a számított pedagógus létszámban 2022.10.01.
Óvodai nevelésben résztvevők száma	108,0	9,4	107,0	9,3	-1	-0,1
Általános iskola 1-8. évfolyam	510,0	43,2	510,0	43,2	0	0
Gimnáziumi oktatás	258,0	20,6	258,0	20,6	0	0
Alapfokú művészetoktatás főtárgy szerinti egyéni foglalkozás keretében	165,0	8,3	165,0	8,3	0	0
Alapfokú művészetoktatás főtárgy szerinti csoportos foglalkozás keretében (legalább heti 4 tanóra esetén)	29,0	0,4	0,0	0,0	-29,0	-0,4
Alapfokú művészetoktatás főtárgy szerinti csoportos foglalkozás keretében (kevesebb, mint heti 4 tanóra esetén)	0,0	0,0	14,5	0,2	+14,5	+0,2

A pedagógusok nevelő- és oktató munkáját közvetlenül segítőik létszámának meghatározása

Ellenőrzött támogatás megnevezése	A fenntartó elszámolása alapján megállapított számított létszám 2022. évre	Az ellenőrzés során megállapított számított létszám 2022. évre	Eltérés
Óvodapedagógusok nevelő munkáját közvetlenül segítőik	6,0	6,0	0
Nevelő-,oktató munkát közvetlenül segítőik – Általános Iskola – pedagógus szakképzettséggel rendelkező	1,0	1,0	0
Nevelő-,oktató munkát közvetlenül segítőik – Általános iskola	3,5	3,5	0
Nevelő-,oktató munkát közvetlenül segítőik – Gimnázium	1,0	1,0	0

Minősített pedagógusok után járó átlagbér alapú kiegészítő támogatás

2020. december 31-ig minősítést szerzett pedagógusok			
Ellenőrzött támogatás megnevezése	Az elszámolás során megállapított létszám 2022.01.01- 2022.12.31.	Az ellenőrzés során megállapított létszám 2022.01.01-2022.12.31.	Eltérés
Alapfokú végzettségű óvodapedagógusok kiegészítő támogatása Pedagógus II. kategória	2,0	2,0	0
Alapfokú végzettségű pedagógusok kiegészítő támogatása Pedagógus II. kategória	16,3	16,3	0
Alapfokú végzettségű pedagógusok kiegészítő támogatása Mesterpedagógus kategória	1,0	1,0	0
Mesterfokozatú végzettségű pedagógusok kiegészítő támogatása – Pedagógus II. kategória (12 hó)	19,4	19,4	0
Mesterfokozatú végzettségű pedagógusok kiegészítő támogatása – Mesterpedagógus kategória (12 hó)	3,0	3,0	0
2021. december 31-ig minősítést szerzett pedagógusok			
Ellenőrzött támogatás megnevezése	Az elszámolás során megállapított létszám 2022.02.01- 2022.12.31.	Az ellenőrzés során megállapított létszám 2022.02.01-2022.12.31.	Eltérés
Alapfokú végzettségű pedagógusok kiegészítő támogatása Pedagógus II. kategória (11 hó)	2,0	2,0	0
Mesterfokozatú végzettségű pedagógusok kiegészítő támogatása – Pedagógus II. kategória (11 hó)	1,8	1,8	0

Pedagógusok bérfejlesztéséhez nyújtott kiegészítő támogatás (2022. január 1-től 2022. december 31-ig terjedő időszak):

Kiegészítő támogatás 10/2022. Korm. rendelet 1. melléklete szerinti jogcímei	2022. évi Kvtv. 2. és 8. melléklet jogcímei	Elszámolás alapján megállapított számított létszám (fő)	Ellenőrzés során megállapított számított létszám (fő)	Eltérés (fő)
óvodai nevelésben részesülők szám (2022.09.01-től 2022.12.31-ig)	8/1.1.1.	108,0/9,4	107,0/9,3	-0,1
Általános iskola 1-8. évfolyam (2022.09.01-től 2022.12.31-ig)	8/1.1.2.	510,0/43,2	510,0/43,2	0
Gimnáziumi oktatás (2022.09.01-től 2022.12.31-ig)	8/1.1.3.	258,0/20,6	258,0/20,6	0
Alapfokú művészetoktatás főtárgy szerinti egyéni foglalkozás keretében (2022.09.01-től 2022.12.31-ig)	8/1.1.6.	165,0/8,3	165,0/8,3	0
Alapfokú művészetoktatás főtárgy szerinti csoportos foglalkozás keretében (legalább heti 4 tanóra esetén) (2022.09.01-től 2022.12.31-ig)	8/1.1.6.	29,0/0,4	0/0	-29,0/-0,4
Alapfokú művészetoktatás főtárgy szerinti csoportos foglalkozás keretében (kevesebb mint heti 4 tanóra esetén) (2022.09.01-től 2022.12.31-ig)	8/1.1.6.	0/0	14,5/0,2	+14,5/+0,2
Óvodapedagógusok nevelő munkáját közvetlenül segítők	8/1.4.1.	6,0	6,0	0
Nevelő-, oktató munkát közvetlenül segítők – Általános Iskola – ped. szakkép. rend.	8/1.4.2.	1,0	1,0	0
Nevelő-, oktató munkát közvetlenül segítők – Általános iskola –	8/1.4.2.	3,5	3,5	0
Nevelő-, oktató munkát közvetlenül segítők – Gimnázium –	8/1.4.2.	1,0	1,0	0
Alapfokú végzettségű óvodapedagógusok kiegészítő támogatása Pedagógus II. kategória (2020.12.31-ig 12 hó)	2/1.2.3.1.1.	2,0	2,0	0
Alapfokú végzettségű pedagógusok kiegészítő támogatása Pedagógus II. kategória (2021.12.31-ig 11 hó)	8/1.2.2.	2,0	2,0	0
Mesterfokozatú végzettségű pedagógusok kiegészítő támogatása Pedagógus II. kategória (2021.12.31-ig 11 hó)	8/1.2.3.	1,8	1,8	0
Alapfokozatú végzettségű pedagógusok kiegészítő támogatása Pedagógus II. kategória (2020.12.31-ig 12 hó)	8/1.2.2.	16,3	16,3	0
Alapfokozatú végzettségű pedagógusok kiegészítő támogatása – Mesterpedagógus kategória (2020.12.31-ig 12 hó)	8/1.2.24	1,0	1,0	0

Mesterfokozatú végzettségű pedagógusok kiegészítő támogatása – Pedagógus II. kategória (2020.12.31-ig 12 hó)	8/1.2.3.	19,4	19,4	0
Mesterfokozatú végzettségű pedagógusok kiegészítő támogatása – Mesterpedagógus kategória (2020.12.31-ig 12 hó)	8/1.2.5.	3,0	3,0	0

A finanszírozási különbözet összegéről, valamint a rendezés módjáról az Igazgatóság hatósági eljárás keretében határozatban rendelkezik. Tájékoztatjuk, hogy a 229/2012. Korm. rendelet 37/O. § (5) bekezdés alapján az Igazgatóság a helyszíni ellenőrzésről készített jegyzőkönyvet a működést engedélyező szervvel is közli.

Megállapításokat alátámasztó bizonyítékok:

- Helyszíni jegyzőkönyv és mellékletei

Budapest, 2023. december 1.

Vizsgálatot végzők részéről:

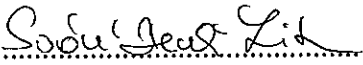

Soósné Benkó Zita
ellenőrzési referens

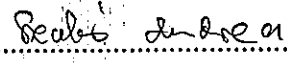

Szabó Andrea
ellenőrzési referens

Az összefoglaló jegyzőkönyvet jóváhagyom:



Hercegi Ferenc
osztályvezető

Világi Zsidó Iskola Alapítvány

Budapest
Budakeszi út 48.
1121

dr. Kovács András részére
az alapítvány képviselője

Tárgy: Összefoglaló jegyzőkönyv megküldése

Tisztelt Képviselő Úr!

Mellékelten megküldöm a 2023. október 3-6-ig lefolytatott helyszíni ellenőrzésről készített BPM-ÁHI/5661-6/2023. iktatószámú **összefoglaló jegyzőkönyvet** 1 példányban.

Budapest, 2023. december 1.

Tisztelettel:

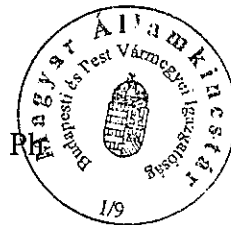

Hercegh Ferenc
osztályvezető

Melléklet: 1 db (Összefoglaló jegyzőkönyv)
Készült: 1 példányban
Kapják: 1. pld.: Fenntartó (elektronikus úton), Igazgatóság

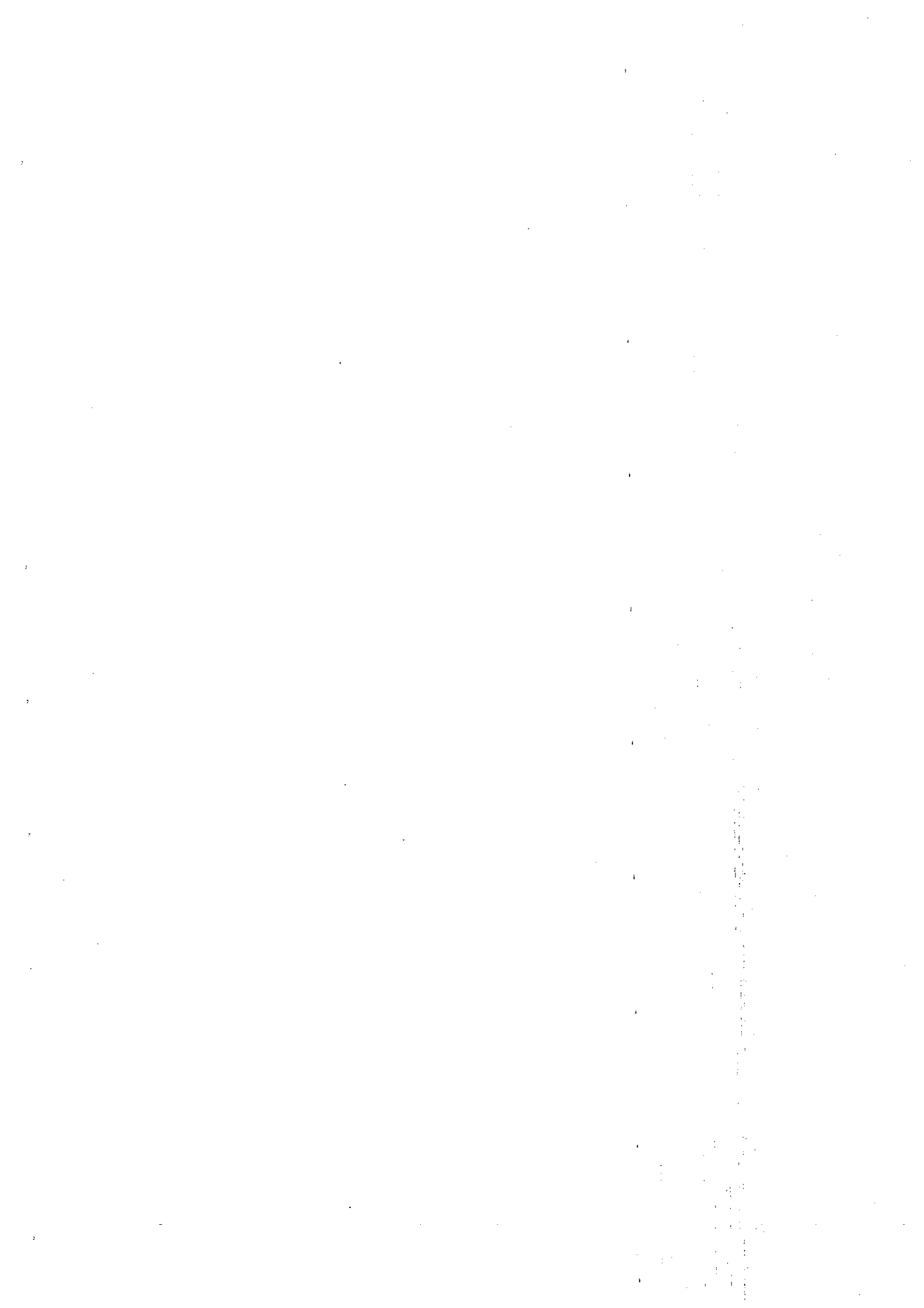

Hitelesítési záradék

A papíralapú dokumentum tárgya	Összefoglaló jegyzőkönyv
A papíralapú dokumentum kelte	2023. december 1.
A papíralapú dokumentumot kiállító szervezeti egység neve	Magyar Államkincstár Budapesti és Pest Vármegyei Igazgatóság Államháztartási Iroda
A papíralapú dokumentumról készült másolat megnevezése (fájl neve)	Világi Zsidó Iskola Alapítvány Összefoglaló jkv_2023.pdf
A másolatkészítő szervezet megnevezése	Magyar Államkincstár Budapesti és Pest Vármegyei Igazgatóság Államháztartási Iroda
A másolatot készítő foglalkoztatott neve	Hercegh Ferenc osztályvezető
Másolat képi vagy tartalmi egyezéséért felelős személy neve	Turai Sándor irodavezető
Másolatkészítő rendszer megnevezése	szkenner gyári száma: IRMA 3.3. verzió
Másolatkészítési szabályzat megnevezése és verziószáma	A Magyar Államkincstár egyes tevékenységi köreiben keletkezett papír alapú dokumentumok másolatkészítési Szabályzata verziószáma: V.1.0
Másolatkészítés időpontja	időbélyegző szerint
Irányadó másolatkészítési rend elérhetősége (honlap hivatkozás)	http://www.allamkincstar.gov.hu/hu/a-kincstar/elektronikus-ugyintezessel-kapcsolatos-informaciok/3931/

Az eredeti papíralapú dokumentummal egyező

